

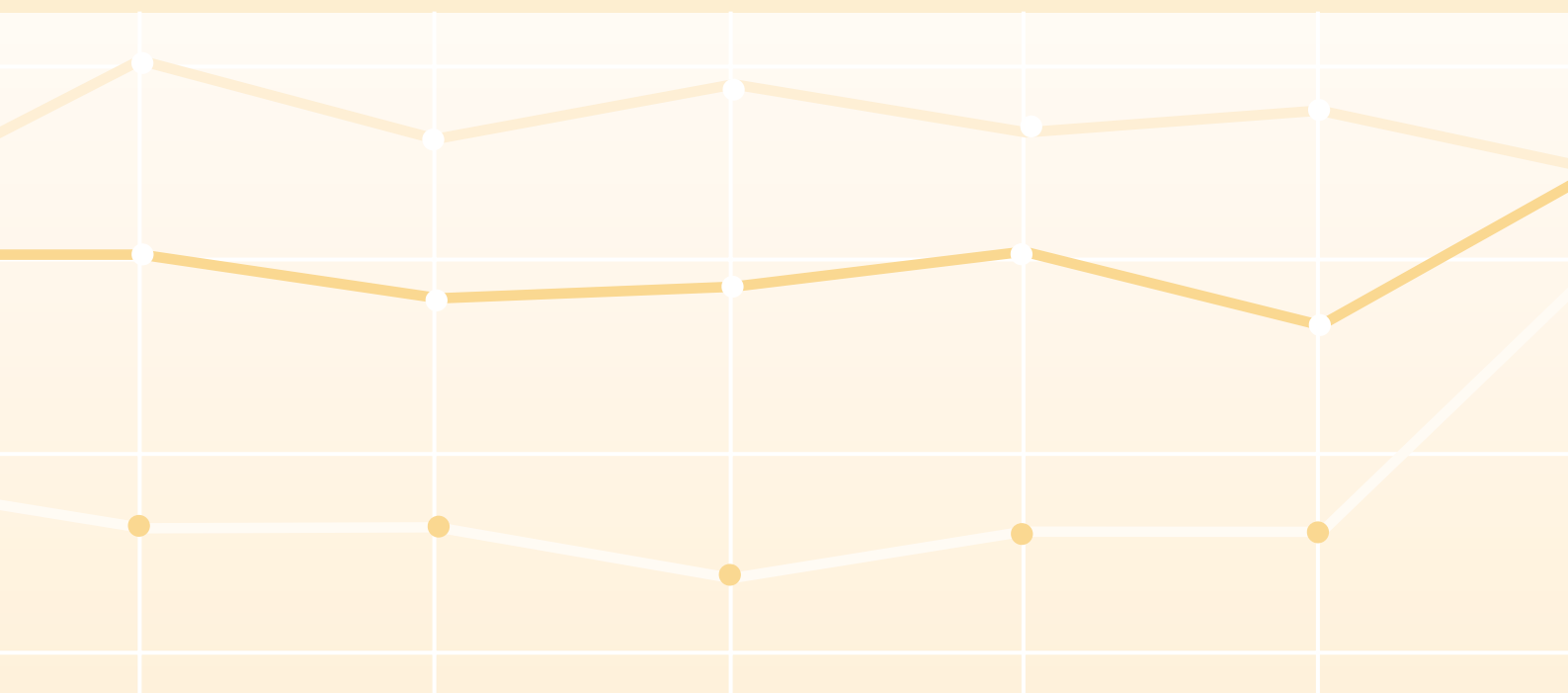

PROVINCIA AUTONOMA  
DI TRENTO

# Evoluzione della struttura demografica in provincia di Trento dal 1972 al 2032



# COMUNICAZIONI

Giugno 2001

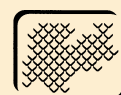

SERVIZIO STATISTICA  
della Provincia Autonoma di Trento

# **Evoluzione della struttura demografica in provincia di Trento dal 1972 al 2032**

*Analisi per comprensorio e per i maggiori comuni  
con il modello STRUDEL2000*

---

© Provincia Autonoma di Trento - Servizio Statistica

**Il Servizio Statistica della Provincia Autonoma di Trento autorizza la riproduzione parziale o totale del presente fascicolo con la citazione della fonte.**

*Con la consulenza di*  
Enzo Migliorini

*Predisposizione, controllo e  
validazione dei dati di base*  
Francesca Lanzafame - Servizio Statistica

*Coordinamento editoriale*  
Vincenzo Bertozzi - Servizio Statistica

*Progetto grafico*  
Palma & Idea

*Impaginazione*  
Tecnolito Grafica sas

Le principali pubblicazioni del Servizio Statistica sono disponibili nel Sito Internet  
**[www.provincia.tn.it/statistica](http://www.provincia.tn.it/statistica)**

---

# INDICE

---

Capitolo 1 - Il modello STRUDEL2000	pag. 3
Capitolo 2 - Evoluzione della struttura demografica	“ 8
Capitolo 3 - Evoluzione della fecondità trentina	“ 10
Capitolo 4 - Evoluzione della mortalità trentina	“ 12
Capitolo 5 - Evoluzione della migratorietà trentina	“ 14
Capitolo 6 - Indicatori della demografia trentina	“ 16

## TAVOLE STATISTICHE

Tavola 1 - Evoluzione della struttura demografica provinciale per classi quinquennali di età e sesso	“ 20
Tavola 2 - Evoluzione della struttura demografica per classi particolari di età	“ 26
Tavola 3 - Principali indicatori demografici	“ 28
Tavola 4 - Sintesi per quinquenni del movimento demografico naturale e migratorio	“ 32
Tavola 5 - Evoluzione della struttura demografica per classi quinquennali di età, comprensori e comuni di Trento e Rovereto	“ 36
Tavola 6 - Evoluzione della struttura demografica per classi particolari di età, comprensori e comuni di Trento e Rovereto	“ 44
Tavola 7 - Principali indicatori demografici	“ 52
Tavola 8 - Sintesi per quinquenni del movimento demografico naturale nei comprensori e comuni di Trento e Rovereto	“ 68
Tavola 9 - Sintesi per quinquenni del movimento demografico migratorio nei comprensori e nei comuni di Trento e Rovereto	“ 74
Tavola 10 - Evoluzione della struttura demografica per sesso nei comprensori e nei comuni di Trento e Rovereto	“ 80

## GRAFICI

Figura 1 - Evoluzione della struttura demografica provinciale per età e sesso dal 1972 al 2030	“ 89
Figura 2 - Evoluzione dell'indice di vecchiaia	“ 91
Figura 3 - Indice di dipendenza o carico sociale	“ 92
Figura 4 - Indice di struttura della popolazione attiva	“ 92
Figura 5 - Età media della popolazione	“ 93
Figura 6 - Età media delle madri al parto	“ 94
Figura 7 - Indice di ricambio delle donne in età fertile	“ 95
Figura 8 - Nati teorici in ipotesi di fecondità corrente o costante	“ 96
Figura 9 - Tasso di natalità	“ 97
Figura 10 - Tasso di mortalità	“ 98
Figura 11 - Tasso di attrazione	“ 99
Figura 12 - Tasso di repulsione	“ 100
Figura 13 - Tassi di fecondità regionali e provinciali	“ 101
Figura 14 - Speranza di vita alla nascita ed a varie età	“ 102
Figura 15 - Evoluzione della popolazione residente	“ 104

---



## CAPITOLO 1 - IL MODELLO STRUDEL2000

---

### L'ANALISI E LE PROIEZIONI DEMOGRAFICHE ORA A LIVELLO COMPRESORIALE E COMUNALE

#### EVOLUZIONE DEL MODELLO STRUDEL

Il modello di analisi e proiezione della STRUttura DEMografica Locale (STRU.DE.L.), utilizzato nel 1997 per predisporre le proiezioni demografiche per la provincia di Trento (descritto nel fascicolo COMUNICAZIONI dell'agosto 1998), è stato realizzato dal dott. Enzo Migliorini, che in questi ultimi anni lo ha perfezionato e sviluppato per consentire di scendere dal livello provinciale al livello comprensoriale o addirittura comunale. È nato così STRUDEL2000, completamente rinnovato anche nell'ambiente di lavoro (MS-OFFICE), nell'architettura e nella metodologia di analisi e proiezione. Il modello, interamente sviluppato in EXCEL, è ricco di elaborazioni grafiche e di indicatori calcolati automaticamente.

I dati riportati nella presente pubblicazione utilizzano come ultime informazioni reali di riferimento quelle relative al 1999.

#### LE BASI DI DATI A LIVELLO COMUNALE

La prima fase nella realizzazione del modello STRUDEL2000 riguarda la costruzione di una nuova base di dati a livello comunale, con un meccanismo di aggregazione dei comuni in comprensori o altri eventuali aggregati, per esempio per dimensione demografica dei comuni.

Mentre sarebbe assurdo analizzare e proiettare a livello subprovinciale i profili per età dei flussi anagrafici, la cui scarsa numerosità provocherebbe un peggioramento dell'attendibilità dei risultati anziché un loro miglioramento, è indispensabile ricostruire a livello comunale la struttura per età e sesso della popolazione residente agli ultimi tre censimenti ed al 31 dicembre degli anni recenti (dal 1986 al 1999) nonché la serie storica dei flussi anagrafici naturali e migratori suddivisi per sesso.

#### IL MODELLO DI INTERPOLAZIONE ED ESTRAPOLAZIONE DELLA FECONDITÀ

Il modello STRUDEL2000, diversamente dalla precedente edizione, analizza la fecondità delle donne nelle varie regioni italiane interpolando con funzioni di tipo "beta" i tassi specifici di fecondità per anno di nascita della madre ed ordine di nascita pubblicati dall'ISTAT per il periodo 1952-1996.

Nella prima fase ciascuna delle 5 curve relative ad ogni singolo anno viene interpolata con una funzione beta basata su un parametro di volume (tasso totale), due parametri di forma (A e B) e due parametri relativi all'età, supposti uno indipendente e l'altro costante. Per ogni curva il modello cerca il valore ottimale dei tre parametri variabili minimizzando la somma dei quadrati degli scarti fra valori registrati e valori interpolati. Si ottiene così una matrice di serie storiche dei 15 parametri variabili di interpolazione per ciascuna regione, per quattro ordini di nascita e per il totale e per ogni anno.

Nella seconda fase ciascuna serie storica viene estrapolata in modo autoregressivo mediante "exponential smoothing", previa opportuna perequazione per eliminare l'effetto delle oscillazioni casuali. Tale estrapolazione viene effettuata per ciascun ordine di nascita e per il totale in

modo indipendente, minimizzando attraverso il controllo di una batteria di parametri “alfa” i quadrati degli scarti fra i tassi per tutti gli ordini estrapolati in modo indipendente e la somma dei tassi per ordine di nascita estrapolati in modo separato. I fogli adibiti a queste procedure sono arricchiti da grafici anche tridimensionali che consentono di vedere immediatamente l'evoluzione nel tempo della fecondità in funzione dell'età per ordine di nascita.

Uno specifico foglio consente di esaminare anche graficamente il grado di adattamento fra i valori stimati dall'ISTAT e le stime effettuate con l'interpolazione parametrica, mentre un altro foglio consente a chi lo desidera di costruire scenari alternativi modificando i parametri della funzione estrapolata automaticamente o miscelando con opportuni pesi percentuali stime effettuate con dieci differenti funzioni matematiche di estrapolazione.

Poiché i tassi elaborati dall'ISTAT non si riferiscono alla provincia, ma alla regione, essi vengono utilizzati nella fase “storica” per calcolare il numero dei “nati teorici” che la provincia avrebbe dovuto registrare se i tassi specifici fossero stati uguali a quelli regionali. La serie storica dei rapporti fra nati effettivi e nati teorici, opportunamente perequata ed estrapolata, consentirà in fase applicativa di utilizzare a livello provinciale ed a livello inferiore tassi più idonei, mantenendo il divario storico che può aumentare o diminuire a seconda che la tendenza sia all'allargamento o alla chiusura della forbice.

Il modello STRUDEL2000 analizza la mortalità con metodologie diverse a seconda della disponibilità dei dati relativi alla distribuzione dei morti per anno di nascita e sesso. Nelle regioni come il Piemonte, il Veneto o la Provincia di Trento, per le quali è disponibile una lunga serie storica di tale distribuzione, è preferibile utilizzare il metodo del calcolo diretto delle probabilità anno per anno, utilizzando medie mobili ponderate in modo più o meno pesante a seconda della loro stabilità.

## IL MODELLO DI INTERPOLAZIONE ED ESTRAPOLAZIONE DELLA MORTALITÀ

Il metodo della stima parametrica dei profili di mortalità, meno preciso, è utilizzato ad integrazione del metodo diretto laddove le suddette serie storiche sono carenti.

Le probabilità di morte utilizzate non sono quelle tradizionali, riferite all'età esatta come è giusto per il calcolo attuariale e le assicurazioni sulla vita, ma quelle desumibili dalla formula  $(L_x - L_{x+1})/L_x$ , relativa ai morti in un anno di calendario fra coloro che avevano l'età  $x$  all'inizio dell'anno. Sono queste infatti le probabilità che, moltiplicate per la popolazione suddivisa per anno di nascita all'1 gennaio, dovranno restituire il numero di morti entro l'anno di quella generazione. Per l'età 0, la probabilità utilizzata è quella derivante dalla formula  $(I_0 - L_0)/I_0$ .

Anche nel caso della mortalità, come nel caso della fecondità, è necessario utilizzare potenti perequazioni per rilevare le tendenze in atto depurate dal “rumore” generato dal caso in serie storiche con frequenze non sufficientemente elevate.

In particolare, il modello elabora le probabilità di morte utilizzando come input una tabella di “morti perequati”, nella quale i dati grezzi vengono perequati *ellitticamente*, ponderando il valore di ciascuna cella con quello delle celle adiacenti sui tre assi che rappresentano l'effetto età, l'effetto generazione e l'effetto contemporanei. Successivamente, altre perequazioni vengono effettuate sui parametri di estrapolazione e sui risultati, ottenendo alla fine proiezioni di probabilità sufficientemente attendibili e realistiche anche con orizzonte temporale trentennale.

---

Una volta stimate le tavole di mortalità per tutti gli anni dal 1972 al 1999, le serie storiche delle suddette probabilità vengono estrapolate in modo autoregressivo mediante “exponential smoothing”, tenendo sotto controllo la regolarità delle curve attraverso una batteria di 202 parametri alfa variati automaticamente dal risolutore con l’obiettivo di minimizzare la somma dei quadrati degli scarti fra gli indici specifici di regolarità registrati al 2030 e quelli medi, monitorando le curve di “guadagno” alle varie età.

## IL MODELLO DI INTERPOLAZIONE ED ESTRAPOLAZIONE DEI FLUSSI MIGRATORI

Il modello STRUDEL2000, diversamente dalla precedente edizione, affronta il problema della estrapolazione del movimento migratorio in modo multiregionale, coordinando l’extrapolazione dei flussi da e per ciascuna regione italiana, sia pure sintetizzandoli alla fine a livello di ogni regione (le Province Autonome sono qui trattate come Regioni) in tre flussi per ciascun sesso, relativi al movimento con altri comuni italiani, al movimento con l’estero ed al movimento anormale (altri iscritti ed altri cancellati, variazioni territoriali).

E’ stato effettuato inizialmente il tentativo di estrapolare direttamente i singoli flussi della matrice origine-destinazione a livello regionale, ma l’inconsistenza della maggior parte dei flussi e la complessità delle matrici, che eccedeva i limiti delle elaborazioni simultanee possibili con il risolutore di Excel, hanno suggerito il ripiegamento su una metodologia più semplice, ma probabilmente più attendibile, dato che l’extrapolazione di serie storiche troppo instabili è inevitabilmente poco attendibile.

In una prima fase vengono analizzati i flussi di tutte le regioni italiane, che vengono estrapolati con un modello autoregressivo facendo controllare dal risolutore automatico la batteria dei parametri “alfa” con l’obiettivo di minimizzare lo scarto, a livello nazionale, fra totale degli iscritti da altri comuni e cancellati per altri comuni. In questo caso è necessario fermarsi ad un livello di compromesso, dato che il modello automatico tende ad individuare la perfetta uguaglianza nell’ipotesi di costanza di tutti i flussi, annullando così tutte le tendenze di variazione in atto.

Nella seconda fase i risultati relativi alla provincia di Trento vengono copiati in una specifica cartella, i cui 15 fogli hanno lo scopo di analizzare ed estrapolare i profili per età dei vari flussi, partendo da quelli rilevati fra il 1979 ed il 1999 raccolti nel foglio che riporta gli iscritti e cancellati per sesso, età e provincia. Questo viene fatto interpolando la distribuzione per età di ciascun flusso con un modello multiesponenziale che individua i parametri ottimali (10 in tutto) di tre distribuzioni (giovani, adulti, anziani), la cui somma si adatta meglio alla distribuzione reale (controllo della somma dei quadrati degli scarti). Data l’esiguità dei flussi, specialmente di quelli con l’estero, per ottenere risultati più stabili e quindi più affidabili per l’extrapolazione, anziché operare direttamente sulle distribuzioni annuali per singolo anno di età, si è ritenuto più opportuno operare su medie mobili settennali, passando in certi casi per le classi quinquennali di età. Successivamente le serie storiche dei parametri vengono estrapolate con il modello autoregressivo per stimare la futura evoluzione dei profili, ottimizzando l’adattamento dei flussi così stimati a quelli precedentemente stimati.

Nella terza fase i flussi migratori provinciali estrapolati vengono copiati in uno specifico foglio; vengono inoltre analizzati ed estrapolati i pesi percentuali sul totale provinciale dei flussi comunali e comprensoriali, partendo dalla base dati di riferimento.

---



---

Nella quarta fase, infine, si sintetizzano i risultati delle tre fasi precedenti per stimare l'ammontare e la distribuzione per età e sesso dei singoli flussi al livello dell'aggregato prescelto al momento. Mentre per gli iscritti viene utilizzata direttamente la composizione percentuale, per i cancellati è necessario trasformare i profili di composizione in profili di probabilità. Questo viene fatto utilizzando una stima provvisoria della struttura per età della popolazione per i denominatori. Vengono stimate separatamente le probabilità di cancellazione per altri comuni e le probabilità di cancellazione per l'estero, mentre per gli "altri cancellati" viene proiettata semplicemente una media di lungo periodo, dato che molto probabilmente i picchi sono dovuti alla concentrazione, al momento del controllo, di flussi che in realtà sono diluiti nel tempo.

La parte principale del modello è costituita da una cartella che raccoglie tutte le stime parziali effettuate nelle altre cartelle per tradurle nella stima della struttura per età e sesso per ciascun anno dal 1972 al 2032 specifica per gli aggregati scelti: questi possono essere la provincia, i comprensori o addirittura dei singoli comuni, ma in tal caso il valore delle estrapolazioni ha valore di scenario simulato, con un grado di attendibilità tanto minore quanto più scarsa è la popolazione di riferimento.

Il modello è stato appositamente predisposto anche per aggregare i comuni per cinque classi dimensionali.

La cartella si compone di 9 fogli, che svolgono specifiche funzioni:

- controllo della scelta dell'aggregato territoriale e di alcuni parametri opzionali, mostrando immediatamente i principali risultati sotto forma grafica;
- stima e passaggio al modello della struttura per età e sesso della popolazione locale al 31 dicembre degli anni di censimento;
- effettuazione della stima vera e propria della struttura locale anno per anno, anche sotto forma di raggruppamenti in classi quinquennali e particolari e di numerosi indicatori;
- passaggio al modello delle stime dei flussi anagrafici naturali e migratori suddivisi per sesso, ma non per età;
- stima del numero dei nati locali previo adeguamento dei tassi di fecondità stimati a livello regionale;
- stima dei morti locali e della loro struttura previo adeguamento delle probabilità di morte stimate a livello provinciale;
- stima degli iscritti locali e della loro struttura;
- stima dei cancellati locali e della loro struttura previo adeguamento delle probabilità di cancellazione stimate a livello provinciale;
- raccolta dai fogli precedenti della struttura per età e sesso ai vari anni, delle aggregazioni per classi, degli indicatori statici e dinamici, dell'ammontare dei flussi naturali e migratori e dei loro saldi, della struttura per classi di età dei morti e dei flussi migratori e sintesi delle tavole di mortalità e di fecondità utilizzate.

IL CUORE  
DEL MODELLO



## CARTELLE PER LA SINTESI DEI RISULTATI

I risultati delle proiezioni effettuate per la provincia, per gli 11 comprensori e per i comuni di Trento e di Rovereto sono stati copiati in un'apposita cartella, arricchita da 48 grafici e 10 tabelle di sintesi dei risultati.

Sono state predisposte altre cinque cartelle per sintetizzare i risultati ottenuti a livello comprensoriale e tradurli in grafici di confronto, oltre che per orientarsi nella ricerca di dati, tabelle e grafici.

La prima cartella contiene tabelle e grafici di confronto in parallelo della struttura di una popolazione in anni diversi o di due popolazioni diverse. Con le **"piramidi interattive"** è possibile vedere come la struttura si evolve nel tempo, dal 1972 al 2032. Oltre alle classi già previste è possibile costruire in modo interattivo una coppia di classi di età e vederne immediatamente non solo i valori, ma anche il rapporto, la differenza, la composizione percentuale.

La seconda cartella consente di confrontare in parallelo sotto forma grafica l'andamento dei flussi naturali e migratori e dei loro saldi relativi a due popolazioni diverse (per esempio la provincia ed il comune od un comprensorio).

La terza cartella consente di confrontare in parallelo sotto forma grafica l'andamento dei 26 principali indicatori statici e dinamici relativi a due popolazioni diverse.

La quarta cartella consente di confrontare in parallelo sotto forma tabellare e grafica l'andamento in tutti i comprensori di uno a scelta dei 122 indicatori o dei 687 valori disponibili a menu, precalcolati per tutti i comprensori.

L'ultima cartella, infine, consente di capire la struttura del pacchetto sintetizzata nel foglio Cartelle, o di cercare la collocazione di un particolare dato, indicatore, grafico o tabella attraverso l'indice analitico con oltre 3.000 voci contenuto nel foglio Indice. L'uso dei 5 filtri per descrizione, livello, cartella, foglio o posizione consente di effettuare ricerche più mirate o di limitare la ricerca al contenuto di una determinata cartella o di un determinato foglio.

## CAPITOLO 2 - EVOLUZIONE DELLA STRUTTURA DEMOGRAFICA

### DALLA PIRAMIDE ALLA “PUNTA DI LANCIA”, VERSO IL “FUNGO”

Come si può vedere dai dati delle tavole 1 e 2, ed ancor meglio dai grafici di figura 1, nell'ultimo trentennio la struttura demografica per età e sesso della popolazione trentina ha subito profonde modificazioni, passando dalla classica forma detta a *piramide*<sup>1</sup> all'attuale forma detta a *punta di lancia*. La principale causa di questa trasformazione è l'evoluzione della natalità nel secolo scorso, dato che mortalità e movimento migratorio incidono sulla struttura molto meno della natalità. A conferma di ciò si può notare il profondo avvallamento corrispondente ai cinquantenni del 1972 ed agli ottantenni attuali, in conseguenza della scarsa natalità registrata durante la prima guerra mondiale, aggravata dal fatto che i nati nel 1915-1918, durante la seconda guerra mondiale, avevano l'età giusta per essere ulteriormente decimati. Nel prossimo trentennio una moderata ripresa della natalità, accompagnata dagli effetti dell'immigrazione, dovrebbero dare alla struttura la forma di un fungo, con un gambo lungo ma non troppo sottile.

Nel 1971 ogni *coorte* annuale di neonati comprendeva circa tremila maschi ed altrettante femmine. Dopo essere scese ad un totale di quattromila negli anni '80, oggi le coorti più giovani sono risalite a cinquemila, con tendenza a risalire verso i seimila neonati alla fine del prossimo trentennio, quando però la classe più numerosa sarà quella degli ultrasessantenni, gonfiati soprattutto dal *baby-boom* dei primi anni sessanta (ma un poco anche dagli immigrati degli ultimi anni). Gli anziani (ed in particolare le donne anziane) sono sempre più numerosi in conseguenza del calo della mortalità, con conseguente allungamento della vita media, ma anche perché attualmente ci sono pochi ottantenni, che saranno rimpiazzati nei prossimi anni da coorti ben più numerose.

Il numero dei nati vivi in provincia di Trento nel quinquennio 1972-1976 (tavola 4) era ancora superiore a 30.000, per poi scendere a 21.000 nati nei due quinquenni 1982-1986 e 1987-1991, riprendendo poi a crescere leggermente verso i quasi 30.000 previsti fra trenta anni, con un livello medio della natalità praticamente stabile, di circa 10 nati annui per 1.000 abitanti (tavola 4 e figura 9).

Il numero dei morti in provincia di Trento nell'ultimo trentennio si è sempre mantenuto praticamente costante, oscillando fra i 4.500 ed i 5.000 morti annui. Dato l'incremento della popolazione registrato nel frattempo, ciò equivale ad una diminuzione del tasso medio di mortalità, che infatti è sceso negli anni '90 sotto il livello di 10 morti annui per 1000 abitanti e forse arriverà a 9 fra 30 anni.

EVOLUZIONE DELLA  
STRUTTURA  
DEMOGRAFICA  
TRENTINA

EVOLUZIONE DELLA  
NATALITÀ E DELLA  
MORTALITÀ

<sup>1</sup> Nella rappresentazione classica della struttura demografica (a sessi contrapposti, con l'asse delle età al centro in verticale e le scale delle frequenze divergenti dal centro) il profilo assume la forma di una piramide se vi sono tanti giovani e pochi anziani, la forma di una punta di lancia se invece ci sono pochi giovani e numerosi anziani, con un rigonfiamento in corrispondenza delle età centrali.

---

Il saldo naturale, che negli anni '60 era positivo e pari a circa tremila persone annue, negli anni '70 è diminuito assumendo dal 1979 in poi il segno decisamente negativo; il valore positivo registrato nel periodo più recente sembra segnare una inversione di tendenza e non solo l'effetto transitorio del passaggio attraverso l'età più fertile dell'ondata delle tante donne nate nei primi anni '60<sup>2</sup>.

## EVOLUZIONE DEL MOVIMENTO MIGRATORIO

Il numero degli iscritti in provincia di Trento (sia per movimento interno che provenienti da altre province italiane o dall'estero) negli anni '60 e '70 oscillava attorno al livello medio di 10.000 annui, sceso a circa 9.000 negli anni '80 e rapidamente risalito ad oltre 11.000 dal 1993 in poi. Il tasso di attrazione (tavole 3, 4, 7 e figura 11) è mediamente rimasto vicino al valore di circa 24 iscritti per 1.000 abitanti dal 1962 al 1974, è sceso a circa 20 iscritti per 1.000 abitanti dal 1975 al 1992 e poi è rapidamente risalito alla media del 25 per mille e più negli ultimi anni.

Il numero dei cancellati dalla provincia di Trento è rimasto dal 1962 al 1972 al livello medio di circa 11.000 persone annue, corrispondenti ad un tasso di repulsione superiore a 25 cancellati annui per 1.000 abitanti. Successivamente (figura 12), dal 1973 al 1991 il numero medio annuo di cancellati è sceso fino a meno di 8.000, con un tasso di repulsione sceso sotto il 20 per mille. Dal 1992 in poi il numero dei cancellati è rapidamente risalito, tornando a livelli di oltre il 20 per mille.

Il saldo migratorio, negativo fino al 1971, è decisamente positivo dal 1972 ad oggi (il valore negativo registrato nel 1981 è quasi certamente dovuto alla "cancellazione di fatto"<sup>3</sup> degli *irreperibili al censimento*) e negli ultimi anni registra valori superiori a 2.500 persone annue. Il modello multiregionale utilizzato prospetta tassi di attrazione e di repulsione entrambi ridimensionati rispetto agli ultimi valori registrati, con un saldo in leggero aumento, attorno a 3.000 persone annue.

## INCREMENTO DELLA POPOLAZIONE

La popolazione residente in provincia di Trento si può definire in continua e costante ascesa, anche se il tasso di incremento ha subito nei decenni periodi di rialzo e periodi di ribasso. Nel decennio 1972-1981 l'incremento complessivo è stato di circa 15.000 unità, nel 1982-1991 meno di 8.000 unità, balzando poi ad oltre 30.000 unità nel decennio 1992-2001 e cifre maggiori sono previste nei decenni successivi. Nel complesso, dal 31 dicembre 1971 ad oggi la provincia di Trento è passata da circa 428.000 abitanti a circa 477.000. Le proiezioni indicano il superamento di quota 500.000 prima del 2010 e l'avvicinamento a quota 600.000 dopo il 2030.

---

<sup>2</sup> Il capitolo 3 chiarirà questo passaggio, che in questo momento può sembrare oscuro.

<sup>3</sup> Non vengono registrate in questi casi vere cancellazioni, ma di fatto i "fantasmi" non vengono più compresi nei dati ufficiali di popolazione, il che corrisponde ad una cancellazione di fatto. Il modello STRUDEL, per esigenze di coerenza interna, li somma agli altri cancellati.

## CAPITOLO 3 - EVOLUZIONE DELLA FECONDITÀ TRENINA

### VERSO IL FIGLIO UNICO IN ETÀ AVANZATA

#### PROBABILITÀ DI PARTORIRE

Il modello STRUDEL2000, diversamente dalla precedente edizione, analizza la fecondità delle donne trentine interpolando con funzioni "beta" i tassi specifici di fecondità per anno di nascita della madre ed ordine di nascita pubblicati dall'ISTAT per il periodo 1952-1996. Le serie storiche dei parametri di interpolazione, ottimizzati per ridurre al minimo gli scarti, vengono poi opportunamente perequate in modo da eliminare il *rumore* derivante dalle oscillazioni casuali ed estrapolate mediante un modello autoregressivo<sup>4</sup>. Si ottengono in questo modo i parametri con cui stimare i futuri tassi specifici in modo tendenziale ottimizzato.

Come si può già intravedere anche dai dati di tavola 3, l'età media delle madri al parto, che negli anni '70 era scesa da 30 a 28, è poi risalita fino agli attuali quasi 31 anni, mostrando la tendenza a crescere ulteriormente, sia pure in modo più debole. Mentre negli anni '60 e '70 la media era effettivamente una media delle età in cui le donne partorivano tre figli, oggi la media è molto simile alla moda essendo la maggioranza dei nati figli unici. La rinuncia ai figli successivi dipende anche dal fatto che condizioni socio-economiche, oltre che psicologiche, spingono la maggior parte delle donne a partorire il primogenito in età relativamente avanzata.

Osservando attentamente la curva di figura 6 si nota come la proiezione tendenziale, fatta tenendo presente l'evoluzione dei tassi per i diversi ordini di nascita, arrivi ad ipotizzare un andamento ad S dell'età media, con una fase leggermente discendente fra il 2010 ed il 2020, per effetto di un rialzo del peso dei primogeniti e dei secondogeniti a scapito dei terzogeniti ed oltre, quasi scomparsi.

Il tasso di fertilità generica (tavola 3), ottenuto rapportando i nati al numero delle donne in età 20-39, è sceso da 109 nel 1972 a 68 nel 1992, per poi riprendere a salire fino agli attuali 72. Probabilmente, nei prossimi trent'anni tornerà ad alzarsi fino a superare nuovamente il livello di 90.

Osservando i grafici di figura 13 si nota che la fecondità provinciale è inferiore a quella regionale. Osservando le tre "campane" si nota inoltre che nel trentennio scorso i tassi di fecondità si sono drasticamente ridotti per le donne fino a 30 anni, rimanendo quasi invariati alle età successive, mentre nel prossimo trentennio dovrebbero rimanere quasi invariati i tassi al di sotto dei 30 anni e salire quelli delle donne di oltre 30 anni, con conseguente ritorno del TFT a livelli poco inferiori a 2 figli per donna, sia per l'aumento dei primogeniti, sia per il ritorno in grande dei secondogeniti, mentre i terzogeniti ed oltre non subiranno variazioni di rilievo.

Il TFT delle varie aree analizzate (comprensoriali o comunali) coincide con il TFT provinciale: non sarebbe stato infatti opportuno e significativo calcolarlo per popolazioni di numerosità troppo limitata, come quelle subprovinciali.

<sup>4</sup> Un modello autoregressivo presume che l'andamento futuro di un fenomeno dipenda da parametri ricavabili dall'analisi delle serie storiche relative all'andamento registrato nel passato del fenomeno stesso.

## RIPRODUTTIVITÀ E RICAMBIO DELLE DONNE IN ETÀ FERTILE

Poiché una popolazione si riproduce attraverso la generazione di figli da parte delle coppie che la compongono, è facile intuire che ciascuna coppia dovrebbe generare (tenendo presente anche l'influenza della mortalità) mediamente circa 2,2 figli perché l'ammontare della prossima generazione sia pari a quello della generazione attuale. E' vero che oggi la popolazione sta aumentando pur in presenza di un numero medio di figli per donna inferiore a 2, ma ciò sta avvenendo per effetto combinato dell'invecchiamento e dell'immigrazione, portando quindi la popolazione non a riprodurre se stessa, ma a trasformarsi radicalmente. Volendo misurare la capacità della popolazione di riprodurre se stessa bisogna tenere presente che il numero di nati dipende dal livello delle probabilità di partorire, ma ancor più dal numero delle donne in età fertile, senza le quali nessun bambino verrebbe al mondo. Per misurare quindi la capacità futura di riproduzione della popolazione si può rapportare l'attuale numero delle donne in età 0-19 al numero delle donne in età 20-39. Tale indicatore (tavola 3 e figura 7) può essere chiamato IREF<sup>5</sup> e può essere migliorato ponderando opportunamente le quattro classi quinquennali prese in considerazione (con le relative probabilità di partorire, elaborate specificamente per classi) ottenendo il nuovo indicatore IPREF<sup>6</sup>.

Come si vede dai dati riportati in tavola 3 e figura 7, nel 1972 la nuova generazione era quasi pari al 120% della generazione in età fertile del tempo, mentre il livello raggiunto negli anni scorsi è vicino al 60%: questo lascia facilmente presagire che dopo 20 anni le donne in età fertile sarebbero circa 45.000, cioè quasi il 40% in meno delle attuali 70.000, se ad esse non si aggiungessero quasi 15.000 immigrate di tale generazione nel ventennio. Esse, a loro volta, saranno rimpiazzate solo parzialmente dalle loro figlie. Stando così le cose è difficile immaginare, anche ipotizzando probabilità di partorire più alte, un aumento della natalità tale da consentire la completa riproduttività della popolazione, specialmente se si ipotizzasse la popolazione chiusa.

La figura 8 mette a confronto il numero di nati effettivi (fecondità corrente) registrati in provincia con quelli che la struttura per età della popolazione femminile avrebbe generato se i tassi specifici di fecondità fossero rimasti costanti ai livelli del passato od a quelli ipotizzati per il futuro. Le curve sinuose in ipotesi di fecondità costante sono dovute al numero delle donne in età fertile, mai tanto numerose quanto negli anni appena trascorsi. Questo mette in risalto l'influenza delle due componenti della natalità: la fecondità e la struttura per età.

Un ulteriore indicatore è il Carico Familiare delle Donne in Età Fertile (tavola 3), ottenuto dividendo il numero dei bambini in età prescolare per il numero delle donne in età fertile (a tavola 3, in ipotesi che abbiano 15-44 anni). Tale indicatore esprime il "peso" sociale che grava (in termini di sacrificio, di tempo dedicato, di freno al lavoro ed al tempo libero) sulle donne in età fertile che devono accudire i figli piccoli. Si tratta di un indicatore sociale, ma anche di un indicatore indiretto di fecondità pregressa. Il suo valore naturalmente dipende dai limiti scelti per l'età fertile, ma quello che interessa soprattutto è l'andamento nel tempo. Nel 1968 l'indicatore aveva raggiunto il valore massimo (50), mentre nel 1991 ha raggiunto il valore minimo, praticamente dimezzato (25), tornando poi a quota 30 e destinato a crescere ancora leggermente nel prossimo trentennio.

<sup>5</sup> Indice di Ricambio delle donne in Età Fertile

<sup>6</sup> Indice Ponderato di Ricambio delle donne in Età Fertile

## CAPITOLO 4 - EVOLUZIONE DELLA MORTALITÀ TRENTINA

### VERSO UNA VITA SEMPRE PIÙ LUNGA

Il tasso generico di mortalità (morti per 1.000 abitanti, tavola 3 e figura 10) è generalmente in calo, nonostante l'invecchiamento della popolazione che però aumenta di volume per effetto dell'immigrazione: già da tempo inferiore a 10 per le femmine, sta per scendere al di sotto di questo valore anche per i maschi. La supermortalità maschile, anche se destinata a permanere, si sta riducendo sensibilmente, forse perché i modi di vita, le abitudini, il lavoro e persino i vizi (in particolare quello del fumo) delle donne sono sempre di più simili a quelli che tradizionalmente caratterizzavano i maschi.

E' possibile vedere, in un foglio di lavoro del modello, che il guadagno previsto in ipotesi tendenziale è notevole per le età giovanili in entrambi i sessi (dal 1962 al 1999 la mortalità neonatale ed infantile è stata praticamente debellata, ma il modello ipotizza ulteriori progressi per i prossimi decenni). Nelle età adulte il guadagno per i maschi è concentrato soprattutto tra i 50 ed i 60 anni, mentre per le femmine è distribuito in parte discreta fra i 20 ed i 30 anni (età fertile) ed in misura maggiore fra i 60 ed i 90 anni.

Come si può vedere dalla figura 14, la speranza di vita alla nascita è salita, fra il 1972 e il 2000, dai 68 ai 76 anni circa per i maschi, dai 75 agli 84 anni circa per le donne. Nel 2032 si prevede che i maschi avranno una vita media di quasi 85 anni e le femmine di circa 90 anni.

All'età di 25 anni la speranza di vita è aumentata di circa 7 anni dal 1972 e probabilmente salirà di altri 7 anni nel prossimo trentennio, arrivando così a quasi 60 anni per i maschi e 65 anni per le femmine, il che equivale a dire che per i sopravvissuti a 25 anni l'età media alla morte sarà spostata a quasi 85 anni per i maschi ed a 90 per le femmine.

All'età di 50 anni l'incremento della speranza di vita registrato è di soli 5 anni per i maschi e di quasi 8 per le femmine, ma in proiezione si dovrebbe avere un futuro incremento di circa 7 anni per i maschi e 6 per le femmine, arrivando nel 2032 ad una speranza pari a 35 anni per i maschi e 40 anni per le femmine: si dovrebbe quindi morire mediamente (se vivi a 50 anni) ad 85 anni se maschi, a 90 se femmine.

A 75 anni la vita media rimanente (che oggi è di 9 anni per i maschi e di 12 per le femmine) fra trent'anni dovrebbe essere di quasi 13 anni per i maschi e di quasi 17 per le femmine.

EVOLUZIONE  
DELLA MORTALITÀ  
NEL TRENTINO

SPERANZA DI VITA  
ED ETÀ MEDIA ALLA  
MORTE<sup>7</sup>

<sup>7</sup> La "speranza di vita" o "vita media" ad una certa età è la stima di quanti anni di vita rimangono in media ai soggetti di quella età. Normalmente si calcola come media aritmetica ponderata delle età dei morti ipotetici stimati nella tavola di mortalità; la speranza di vita alla nascita differisce leggermente dall'età media dei morti effettivi per effetto delle perequazioni utilizzate nel calcolo delle tavole.

---

L'età media alla morte (tavola 3), simile alla speranza di vita alla nascita, ma ricavata direttamente dall'elaborazione dei dati sui morti (effettivi o stimati) e non sulle probabilità di morte perequate, fra il 1972 e il 2000 è salita dai 66 ai 74 anni circa per i maschi, dai 72 agli 82 anni circa per le donne. Fra 30 anni, secondo le proiezioni, si arriverà all'età media alla morte di 82 anni per i maschi e 88 anni per le femmine.

Certamente l'allungamento della vita è un fatto positivo se gli anni aggiunti possono essere vissuti positivamente, ma bisogna che previsioni come queste siano prese in seria considerazione per provvedere in tempo a modificare le strutture sociali ed assistenziali, evitando che gli anni di vita aggiunti si trasformino in anni di *attesa della morte*, se la società non è preparata ad accogliere dignitosamente un numero crescente di anziani, oggi troppo spesso in difficoltà sia dal punto di vista economico, sia dal punto di vista socio-assistenziale e sanitario.



## CAPITOLO 5 - EVOLUZIONE DELLA MIGRATORIETÀ TRENINA

### VERSO UNA POPOLAZIONE SEMPRE PIÙ ALLOGENA

Come descritto nel primo capitolo, il modello STRUDEL2000 utilizza la tecnica autoregressiva anche per proiettare l'ammontare dei flussi migratori, all'interno di un sistema coordinato multiregionale. Questa tecnica però si basa sull'ipotesi che un fenomeno possieda al proprio interno una forza di inerzia, orientato a contrastare le variazioni di tendenza troppo pronunciate. Mentre un aumento isolato e non reiterato può essere interpretato come un dato spurio anziché come una inversione di tendenza, il protrarsi per diversi anni di un ritmo sostenuto di crescita o di calo viene interpretato come una nuova tendenza da proiettare senz'altro nel futuro. Data la crescita consistente e continua dei flussi migratori registrati nel Trentino dal 1991 al 1999 (per quanto riguarda sia gli iscritti che i cancellati) il modello autoregressivo indipendente proietterebbe anche per il futuro un aumento dei flussi al ritmo ragionevolmente insostenibile registrato negli ultimi anni. Purtroppo, i movimenti migratori non sono fenomeni endogeni, dotati di una certa dose di inerzia in quanto legati alle caratteristiche di una popolazione, ma fenomeni esogeni che dipendono da mille cause legate alla situazione sociale ed economica non solo locale, ma spesso mondiale (si vedano ad esempio i flussi degli immigrati extracomunitari). Il nuovo modello tiene sotto controllo il rischio di esplosione dei flussi, vincolati a quelli di tutte le regioni in entrambi i sensi. Caso mai, questa volta il pericolo è quello di una eccessiva attenuazione delle tendenze in atto, ma questo più che un pericolo dovrebbe essere visto come un elemento di prudenza. Come conseguenza, il modello ipotizza un numero di iscritti da altri comuni italiani leggermente crescente fino a quasi 12.000 annui e un incremento relativamente più sensibile degli iscritti dall'estero, che dagli attuali 2.000 annui dovrebbero arrivare a oltre 2.400. La proiezione dei cancellati indica un flusso quasi stabile di circa 10.000 cancellati annui per altri comuni ed un numero modesto, ma relativamente crescente, di cancellati per l'estero, che dovrebbe arrivare a 500 a fine periodo.

Il saldo migratorio che risulta da tali proiezioni cresce nel prossimo trentennio da circa 2.800 a quasi 3.400 l'anno. Per effetto dell'aumento della popolazione, messa a denominatore nel calcolo degli indici, nonostante i previsti aumenti dei flussi, il modello ipotizza indici di attrazione e di repulsione entrambi in fase di ridimensionamento, con ritorno ai livelli dei primi anni '90, mentre l'indice di incremento migratorio risulta praticamente costante, al livello del 6 per mille.

La proiezione interregionale dei flussi migratori si riferisce al loro ammontare globale, suddiviso solamente per sesso, ma poi è necessario stimare anche la loro distribuzione per età. Per fare ciò il modello utilizza rapporti di composizione percentuale per gli iscritti e più complesse "probabilità di cancellazione" per i cancellati. Mentre infatti la distribuzione per età degli iscritti non è ovviamente legata alla distribuzione per età della popolazione di destinazione (semmai potrebbe esserlo in senso complementare!), la distribuzione per età dei cancellati deve essere legata alla distribuzione per età della popolazione di partenza, per non rischiare di stimare per le età critiche più cancellati di quanti sono i residenti.

PREVISIONE DEI  
FLUSSI MIGRATORI  
TRENTINI

IL PROFILO PER  
ETÀ DEI FLUSSI  
MIGRATORI



Il modello multiesponenziale descritto nel primo capitolo (seconda fase) individua ed estrapola le tendenze evolutive dei profili per età relativi agli otto principali flussi migratori (IACM, IACF, IESM, IESF, CACM, CACF, CESM, CESF)<sup>8</sup>.

In tutti i flussi sono riconoscibili tre componenti: la componente principale è sempre quella relativa agli adulti, con età normale compresa fra 20 e 40 anni, formata da coloro che si spostano per matrimonio, per lavoro o per “metter su casa” anche come “single”, staccandosi dalla famiglia di origine. La seconda componente per importanza è quella detta “infantile”, formata in genere dai figli dei migranti adulti e decresce da un massimo all’età 0 fino a circa 18 anni, quando incrocia la curva crescente degli adulti. Infine una terza componente “anziana” è formata in genere da coloro che finiscono di lavorare e si trasferiscono nei luoghi dell’infanzia, in località turistiche, vicino ai figli o dove possono trascorrere la terza età con maggiore assistenza e sicurezza sociale.

Analizzando i flussi migratori aggregati per periodi settennali e disaggregati per le suddette componenti, si nota che sia gli iscritti che i cancellati da o per altri comuni italiani sono caratterizzati da un invecchiamento che porta l’età modale per i maschi dai 26-27 anni degli anni ’80 ai 30 attuali ed ai quasi 35 previsti fra un trentennio; analogamente per le femmine, l’età modale, salita nell’ultimo ventennio da 23 a 27 anni, aumenterà di altri 3 anni nel trentennio. La componente infantile è molto evidente, mentre la componente anziana si perde nella “coda” degli adulti. I flussi con l’estero sono decisamente diversi e molto più variabili nel tempo. Dai primi anni ’80 ad oggi le curve relative agli adulti si sono alzate, mentre la componente anziana, evidente con età modale di 57-60 anni per i maschi e di 55-58 anni per le femmine, ha mantenuto lo stesso livello perdendo quindi peso.

Osservando i dati riportati in tavola 4 relativi al saldo migratorio, che pure non riportano i valori negativi degli anni ’60, si nota la crescita da una media inferiore a 1.000 l’anno nei decenni scorsi (meno di 3.000 nel quinquennio 1977-1981) a saldi decisamente positivi negli ultimi quinquenni nei quali migliaia di giovani di entrambi i sessi provenienti dall’esterno entrano ogni anno in provincia per compensare la scarsità di giovani *indigeni*. A questi, probabilmente, si deve anche la relativa tenuta e la prevista ripresa della natalità, che altrimenti potrebbe scendere a livelli più bassi di quelli attuali. In presenza di tali fenomeni è evidente che la popolazione tende ad essere sempre meno *indigena* e sempre più *allogena*, specialmente per quanto riguarda le classi più giovani, anche tenendo presente che in genere la fecondità degli immigrati è più elevata e che quindi anche una parte dei nati è “allogena”.

---

<sup>8</sup> Nelle sigle la prima lettera indica se si tratta di Iscritti o di Cancellati, le due successive se il flusso è fra comuni italiani o con l’estero, la quarta il sesso.

## CAPITOLO 6 - INDICATORI DELLA DEMOGRAFIA TARENTINA

### PANORAMICA DELLE CARATTERISTICHE STORICHE ED EMERGENTI

#### INDICATORI DI STRUTTURA

La percentuale di bambini in età pre-scolare è scesa dal 9% del 1972 al 6% di oggi, ma nel prossimo trentennio dovrebbe rimanere praticamente ferma a tale livello. Valori inferiori al 6% si registrano nei comuni di Trento e Rovereto e nel Primiero, mentre il Ladino di Fassa è attualmente sopra il 7%, anche se in proiezione sembra dover scendere presto sotto tale livello.

Anche la percentuale di minorenni, scesa dal 28% del 1972 all'attuale 18%, ora dovrebbe rimanere praticamente costante. Valori inferiori al 17% si registrano nei comuni di Trento e Rovereto, mentre nel Ladino di Fassa sta per essere superato il livello del 20%, livello quasi raggiunto anche dai comuni della Valle dell'Adige escludendo Trento.

La percentuale di popolazione compresa fra 18 e 64 anni ha un andamento molto vario: dopo il calo degli anni '60 la percentuale è salita dal 59% dei primi anni '70 al 65% dei primi anni '90, per poi iniziare una fase di calo pronunciato attualmente in corso e destinato ad accentuarsi nei prossimi decenni, fino a raggiungere fra trent'anni valori inferiori al 55%. La fase crescente dipende dall'ingresso dei giovani nati durante il *baby-boom*; mentre la lunga fase decrescente cominciata nel 1994 dipende dall'uscita dei sempre più numerosi *neo-anziani*.

La percentuale di anziani (di 65 anni e oltre), come pure la percentuale degli ottuagenari, è in rapido e continuo aumento, interrotto solamente nei primi anni '80 (65 anni e oltre) o nel periodo attuale (80 anni e oltre) da una diminuzione quinquennale dovuta all'ingresso delle coorti *povere* dei nati durante la grande guerra. Mentre nel 1961 le persone di 65 anni ed oltre costituivano circa il 10% della popolazione (9% dei maschi e 12% delle femmine) ora la loro consistenza media è del 14% dei maschi e del 21% delle femmine, ma fra trent'anni gli anziani saranno addirittura più del 25%. Gli ottuagenari, dal canto loro, sono più che raddoppiati nell'ultimo ventennio e raddoppieranno ancora nei prossimi tre decenni arrivando mediamente al 9% e superando il 10% nei comuni di Trento e Rovereto. Il Ladino di Fassa, che tradizionalmente ha la percentuale di grandi anziani più bassa, potrebbe raggiungere e superare l'Alta Valsugana, che sembra aumentare ad un ritmo inferiore.

Il più classico indicatore di struttura (figura 2) è l'Indice di Vecchiaia, costruito rapportando il numero degli anziani al numero dei giovani. Nell'ipotesi considerata (giovani fino a 14 anni compiuti ed anziani da 65 anni in poi) l'indice è praticamente triplicato dal 1962 ad oggi, passando dal 43% al 121%. Attualmente è in fase di stasi dovuta agli effetti delle perturbazioni belliche, ma nel 2032 esso sarà probabilmente arrivato vicino al 180%, superando il 200% a Trento e Rovereto (il che equivale a dire che mentre nel 1962 per ogni *nonno* c'erano più di due nipoti, ora ci sono più *nonni* che giovani e fra trent'anni ci saranno circa due anziani per ciascun giovane, rendendo sempre più problematica l'assistenza familiare). Attualmente i valori decisamente più bassi sono quelli del Ladino di Fassa, ma dopo il 2015 potrebbero essere quelli dell'Alta Valsugana.

L'Indice di Sostituzione (o di Ricambio della popolazione attiva) si ottiene dividendo il numero dei *prossimi pensionati* (in età 60-64) per il numero di coloro che stanno per entrare in età lavorativa (di 10-14 anni). Dal 1972 ad oggi l'indice si è prima dimezzato, passando da circa 80

---

a meno di 40, poi è triplicato, passando da 40 a 120 ed ora è destinato ad aumentare ulteriormente fino a 150 nel 2028. I valori superiori a 100 hanno un lato positivo, nel senso che si dovrebbero teoricamente liberare più posti di lavoro di quanti ne chiedono i giovani (ma non bisogna dimenticare che molti dei nuovi anziani sono casalinghe e che molti dei posti liberati vengono soppressi ed affidati a strumenti elettronici automatici); hanno, però, anche un lato negativo, nel senso che appesantiscono l'attuale sistema pensionistico solo parzialmente contributivo, aumentando il numero dei pensionati e diminuendo il numero di coloro che versano i contributi previdenziali.

L'Indice di Dipendenza o di Carico Sociale (calcolato rapportando le persone in età non lavorativa a quelle in età lavorativa), riportato in figura 3, viene analizzato non solo come rapporto globale, ma anche suddiviso (a livello provinciale) nelle sue due componenti, quella giovanile e quella anziana, oltre a quella relativa ai grandi anziani. Dal 1972 al 1992 l'indice è diminuito per effetto del drastico calo delle nascite, in presenza di un numero di anziani quasi stabile, ma ora che la quasi stabilità del numero di giovani fa in modo che prevalga la rapida crescita dovuta all'incremento degli anziani l'indice aumenterà sensibilmente. Se dal punto di vista collettivo può essere corretto sommare i due tipi di "carico sociale", dal punto di vista individuale invece il carico sociale dei giovani, da mantenere direttamente e far crescere, non è analogo a quello degli anziani, in massima parte economicamente autosufficienti o quasi e dipendenti dalle persone in età lavorativa solo indirettamente dal punto di vista economico, direttamente più che altro dal punto di vista assistenziale ed affettivo.

L'Indice di Struttura della Popolazione Attiva, rappresentato in figura 4, rapporta la popolazione in età lavorativa più anziana alla popolazione in età lavorativa più giovane. Mentre nel trentennio scorso l'indice si è mantenuto vicino all'80%, ora è in crescita e sta per superare stabilmente il 100%, tendendo a sfiorare fra un ventennio il 140% per poi ridimensionarsi nel terzo decennio.

L'età media della popolazione, rappresentata in figura 5, è in continuo aumento in tutte le aree analizzate. Dal 1972 ad oggi il guadagno è stato di ben 6 anni, passando per i maschi da 34 a 40 anni e per le femmine da 37 a 43 anni e conservando i tre anni di differenza, che potrebbero ridursi a due fra trent'anni, quando il modello ipotizza quasi 45 anni per i maschi e quasi 47 per le femmine, con circa un anno di meno per il Ladino di Fassa ed uno di più per i comuni di Trento e di Rovereto.

## LA BILANCIA DEI SESSI

Nonostante la sistematica ed eterna prevalenza di nascite maschili (51,5% del totale dei nati), la popolazione è prevalentemente femminile e la percentuale di maschi ha continuato a scendere fino al 1989, sfiorando il valore del 48,5%, per poi invertire la tendenza e cominciare a risalire verso il 49,1% previsto fra 30 anni. Disomogenea da questo punto di vista è la tendenza registrata nei vari comprensori: prevista in netto calo fino al 47,5% nel Ladino di Fassa, in netto aumento nella Valle di Non e nella Vallagarina (compreso il comune di Rovereto), praticamente stazionaria nella Valle dell'Adige (incluso il comune di Trento) e nella Valle di Sole, leggermente crescente negli altri comprensori.

La principale causa della prevalenza femminile si deve ricercare nello scarto tra la percentuale di maschi fra i morti e l'analoga percentuale fra i nati, registrate nel passato (tale scarto, che nei decenni scorsi superava anche i tre punti, ora è quasi scomparso e sta per invertire segno).

---

---

Un contributo alla prevalenza femminile, in certi casi, viene anche dal movimento migratorio, quando il saldo migratorio è prevalentemente femminile, fenomeno talvolta registrato nel passato e previsto anche per il prossimo trentennio.

Le figure 1 e 15 rappresentano i risultati finali prodotti dal modello, vale a dire la struttura per età e sesso della popolazione trentina al 31 dicembre del 2030 e l'evoluzione del numero di residenti in provincia e nei singoli comprensori.

La figura 15 mostra come, nell'ipotesi migratoria assunta, la popolazione della provincia di Trento nel 2030 dovrebbe ammontare a circa 584.000 persone, di cui 287.000 maschi e 297.000 femmine. L'incremento di circa 110.000 persone nel trentennio sarà dovuto per l'80% all'immigrazione e per il 20% al saldo naturale ritornato positivo. Tutti i comprensori, in misura maggiore o minore, registrano una tendenza all'aumento che, nel periodo fra il 1999 e il 2032, può variare fra il 10% (Primiero) e il 42% (Alta Valsugana).

La figura 1 mostra invece come la forma a *punta di lancia* o a *fungo* prevista fra trent'anni sia diversa da quella attuale: a parte la scomparsa degli effetti delle guerre e l'innalzamento della curva degli anziani. Il numero dei giovani sarà simile a quello attuale, ma ci saranno meno trentenni e quarantenni e molti più cinquantenni e sessantenni: si nota addirittura come l'età *normale* o *modale* non sarà più di 30 anni, ma sarà arrivata addirittura a più di 60 anni, sempre per effetto dell'ondata di nascite degli anni '60.

## LA STRUTTURA DEMOGRAFICA DEL FUTURO

## TAVOLE STATISTICHE

---

La popolazione residente in provincia di Trento differisce da quella calcolata come somma delle popolazioni comprensoriali, per effetto degli arrotondamenti operati nelle varie estrapolazioni dei dati.  
In generale, il totale dei dati stimati può discostarsi dalla somma dei singoli valori per effetto degli arrotondamenti effettuati.

---

TAVOLA 1

EVOLUZIONE DELLA STRUTTURA DEMOGRAFICA PROVINCIALE PER CLASSI QUINQUENNALI DI ETÀ E SESSO  
(situazione al 31 dicembre)

## MASCHI E FEMMINE

Classi di età	1971	1981	1991	1998	1999	2000
0-4	32.875	23.436	21.371	23.799	24.383	24.830
5-9	36.277	30.170	21.414	23.056	23.498	23.745
10-14	33.652	34.132	23.919	22.074	22.279	22.669
15-19	31.721	37.053	30.697	23.106	22.882	22.759
20-24	32.280	33.798	34.749	29.574	28.004	26.653
25-29	28.387	31.568	38.171	35.791	35.592	35.384
30-34	28.545	31.953	34.802	40.888	40.409	39.541
35-39	25.837	28.958	32.019	37.976	39.354	40.623
40-44	28.085	28.766	32.130	33.728	34.650	35.400
45-49	29.929	25.577	28.736	32.074	32.351	32.367
50-54	19.672	27.267	28.161	30.383	31.161	32.990
55-59	22.113	28.417	24.766	28.710	28.538	27.425
60-64	25.521	18.393	25.602	25.125	25.833	26.669
65-69	20.093	19.364	25.275	23.679	23.514	23.171
70-74	15.121	19.771	15.415	22.431	22.144	22.412
75-79	9.550	12.946	14.078	18.490	19.941	20.050
80-84	5.569	7.231	11.618	7.350	7.077	8.410
85-89	2.115	2.972	5.208	8.258	8.329	7.892
90-94	519	798	1.586	2.801	3.126	3.289
95 e oltre	93	142	309	594	649	689
<b>Totale</b>	<b>427.954</b>	<b>442.712</b>	<b>450.026</b>	<b>469.887</b>	<b>473.714</b>	<b>476.968</b>



2001	2002	2005	2010	2015	2020	2025	2030
25.233	25.618	26.359	26.319	26.091	26.868	28.605	30.434
24.176	24.358	25.710	27.317	27.383	27.268	28.116	29.901
23.033	23.548	24.530	26.520	28.210	28.354	28.283	29.145
22.647	22.687	23.235	25.133	27.144	28.871	29.031	28.963
25.623	24.877	23.767	24.024	25.790	27.680	29.346	29.479
34.505	33.714	29.826	26.478	26.334	27.800	29.394	30.885
39.139	38.557	37.866	32.878	29.362	29.052	30.335	31.692
41.314	41.987	40.828	39.223	34.780	31.398	31.185	32.537
36.392	37.107	40.904	41.440	39.965	35.951	32.799	32.817
32.883	33.458	35.547	41.054	41.829	40.498	36.798	33.863
32.400	32.243	32.460	35.648	41.173	42.142	40.941	37.480
28.531	29.378	32.742	32.434	35.659	41.221	42.370	41.309
27.501	28.037	27.020	32.206	32.142	35.438	41.051	42.392
23.154	23.421	25.579	26.141	31.213	31.425	34.816	40.493
22.309	22.019	21.455	23.890	24.682	29.634	30.166	33.679
19.838	19.844	19.658	19.129	21.582	22.599	27.381	28.249
10.515	12.506	16.013	16.100	16.043	18.477	19.712	24.248
6.864	5.808	5.821	11.312	11.802	12.167	14.460	15.822
3.478	3.688	3.710	3.041	5.896	6.452	6.941	8.655
749	797	976	1.149	1.041	1.776	2.120	2.341
<b>480.284</b>	<b>483.652</b>	<b>494.006</b>	<b>511.436</b>	<b>528.121</b>	<b>545.071</b>	<b>563.850</b>	<b>584.384</b>





segue TAVOLA 1

MASCHI

Classi di età	1971	1981	1991	1998	1999	2000
0-4	16.963	12.057	10.952	12.117	12.400	12.660
5-9	18.575	15.439	10.997	11.831	12.045	12.128
10-14	17.131	17.492	12.319	11.404	11.451	11.618
15-19	16.101	18.901	15.711	11.790	11.676	11.702
20-24	16.660	17.176	17.820	14.978	14.183	13.525
25-29	14.435	16.269	19.502	18.230	18.114	17.912
30-34	14.374	16.639	17.816	21.029	20.777	20.275
35-39	12.921	14.755	16.559	19.547	20.259	20.936
40-44	14.004	14.420	16.706	17.352	17.795	18.182
45-49	14.713	12.677	14.591	16.638	16.699	16.703
50-54	9.227	13.262	13.948	15.527	16.044	16.978
55-59	10.405	13.351	11.856	14.170	14.076	13.605
60-64	11.764	8.170	11.861	11.916	12.420	12.849
65-69	8.852	8.439	11.046	10.793	10.686	10.573
70-74	6.227	8.135	6.163	9.405	9.347	9.514
75-79	3.749	4.775	5.262	6.847	7.492	7.616
80-84	2.096	2.359	3.860	2.372	2.310	2.754
85-89	743	885	1.402	2.369	2.318	2.206
90-94	188	242	333	630	748	755
95 e oltre	39	41	76	101	98	110
<b>Totale</b>	<b>209.167</b>	<b>215.484</b>	<b>218.780</b>	<b>229.046</b>	<b>230.938</b>	<b>232.601</b>



2001	2002	2005	2010	2015	2020	2025	2030
12.868	13.062	13.494	13.475	13.346	13.725	14.602	15.537
12.320	12.396	13.099	13.954	13.962	13.855	14.240	15.125
11.834	12.164	12.560	13.512	14.370	14.386	14.279	14.657
11.618	11.610	11.861	12.784	13.705	14.552	14.559	14.442
13.041	12.603	12.050	12.051	12.850	13.672	14.466	14.452
17.406	16.976	14.914	13.089	12.815	13.344	13.903	14.490
20.093	19.833	19.282	16.485	14.474	14.039	14.331	14.570
21.260	21.603	21.049	20.168	17.708	15.805	15.470	15.808
18.637	19.001	21.044	21.442	20.732	18.602	16.931	16.851
16.957	17.170	18.183	21.103	21.715	21.164	19.286	17.828
16.727	16.695	16.673	18.206	21.187	21.967	21.543	19.846
14.260	14.734	16.752	16.621	18.219	21.260	22.181	21.871
13.308	13.655	13.257	16.345	16.392	18.063	21.159	22.212
10.627	10.779	12.030	12.563	15.578	15.812	17.558	20.700
9.505	9.430	9.334	10.774	11.425	14.330	14.771	16.599
7.592	7.669	7.754	7.773	9.153	9.885	12.605	13.236
3.441	4.106	5.400	5.678	5.870	7.126	7.898	10.340
1.911	1.587	1.631	3.280	3.611	3.897	4.940	5.669
784	833	816	683	1.386	1.628	1.863	2.528
116	117	137	149	138	255	330	394
<b>234.305</b>	<b>236.023</b>	<b>241.320</b>	<b>250.135</b>	<b>258.636</b>	<b>267.367</b>	<b>276.915</b>	<b>287.155</b>



segue TAVOLA 1

FEMMINE

Classi di età	1971	1981	1991	1998	1999	2000
0-4	15.912	11.379	10.419	11.682	11.983	12.170
5-9	17.702	14.731	10.417	11.225	11.453	11.617
10-14	16.521	16.640	11.600	10.670	10.828	11.051
15-19	15.620	18.152	14.986	11.316	11.206	11.057
20-24	15.620	16.622	16.929	14.596	13.821	13.128
25-29	13.952	15.299	18.669	17.561	17.478	17.472
30-34	14.171	15.314	16.986	19.859	19.632	19.266
35-39	12.916	14.203	15.460	18.429	19.095	19.687
40-44	14.081	14.346	15.424	16.376	16.855	17.218
45-49	15.216	12.900	14.145	15.436	15.652	15.664
50-54	10.445	14.005	14.213	14.856	15.117	16.012
55-59	11.708	15.066	12.910	14.540	14.462	13.820
60-64	13.757	10.223	13.741	13.209	13.413	13.820
65-69	11.241	10.925	14.229	12.886	12.828	12.598
70-74	8.894	11.636	9.252	13.026	12.797	12.898
75-79	5.801	8.171	8.816	11.643	12.449	12.434
80-84	3.473	4.872	7.758	4.978	4.767	5.656
85-89	1.372	2.087	3.806	5.889	6.011	5.686
90-94	331	556	1.253	2.171	2.378	2.534
95 e oltre	54	101	233	493	551	579
<b>Totale</b>	<b>218.787</b>	<b>227.228</b>	<b>231.246</b>	<b>240.841</b>	<b>242.776</b>	<b>244.367</b>



2001	2002	2005	2010	2015	2020	2025	2030
12.365	12.556	12.865	12.844	12.745	13.143	14.003	14.897
11.856	11.962	12.611	13.363	13.421	13.413	13.876	14.776
11.199	11.384	11.970	13.008	13.840	13.968	14.004	14.488
11.029	11.077	11.374	12.349	13.439	14.319	14.472	14.521
12.582	12.274	11.717	11.973	12.940	14.008	14.880	15.027
17.099	16.738	14.912	13.389	13.519	14.456	15.491	16.395
19.046	18.724	18.584	16.393	14.888	15.013	16.004	17.122
20.054	20.384	19.779	19.055	17.072	15.593	15.715	16.729
17.755	18.106	19.860	19.998	19.233	17.349	15.868	15.966
15.926	16.288	17.364	19.951	20.114	19.334	17.512	16.035
15.673	15.548	15.787	17.442	19.986	20.175	19.398	17.634
14.271	14.644	15.990	15.813	17.440	19.961	20.189	19.438
14.193	14.382	13.763	15.861	15.750	17.375	19.892	20.180
12.527	12.642	13.549	13.578	15.635	15.613	17.258	19.793
12.804	12.589	12.121	13.116	13.257	15.304	15.395	17.080
12.246	12.175	11.904	11.356	12.429	12.714	14.776	15.013
7.074	8.400	10.613	10.422	10.173	11.351	11.814	13.908
4.953	4.221	4.190	8.032	8.191	8.270	9.520	10.153
2.694	2.855	2.894	2.358	4.510	4.824	5.078	6.127
633	680	839	1.000	903	1.521	1.790	1.947
<b>245.979</b>	<b>247.629</b>	<b>252.686</b>	<b>261.301</b>	<b>269.485</b>	<b>277.704</b>	<b>286.935</b>	<b>297.229</b>



## TAVOLA 2

## EVOLUZIONE DELLA STRUTTURA DEMOGRAFICA PER CLASSI PARTICOLARI DI ETÀ' (situazione al 31 dicembre)

## CLASSI DI ETÀ' PRESCOLASTICHE E SCOLASTICHE

Classi di età	1971	1981	1991	1998	1999	2000
0-2	19.164	13.301	12.865	14.432	14.761	15.044
3-5	21.000	15.642	12.661	13.998	14.292	14.596
6-10	35.969	31.300	21.687	22.904	23.263	23.664
11-13	20.162	20.270	14.238	13.215	13.395	13.545
14-15	13.019	14.687	10.841	8.971	8.868	8.867
16-18	18.819	22.712	18.781	13.746	13.783	13.675
19-23	32.222	34.123	33.684	27.578	26.234	25.223

## CLASSI DI ETÀ' DI INTERESSE SOCIO-ECONOMICO

Classi di età	1971	1981	1991	1998	1999	2000
0-14	102.804	87.738	66.704	68.929	70.160	71.244
15-64	272.091	291.749	309.833	317.355	318.774	319.812
65 e oltre	53.059	63.224	73.489	83.603	84.780	85.912
80 e oltre	8.296	11.143	18.721	19.003	19.181	20.281

## CLASSI DI ETÀ' POLITICHE

Classi di età	1971	1981	1991	1998	1999	2000
0-17	121.875	110.548	84.704	82.626	83.774	84.794
18 e oltre	306.080	332.163	365.322	387.261	389.940	392.175
25 e oltre	261.150	284.122	317.876	348.278	352.668	356.312



2001	2002	2005	2010	2015	2020	2025	2030
15.272	15.510	15.774	15.614	15.525	16.128	17.234	18.281
14.877	15.086	15.837	16.128	15.930	16.130	17.022	18.196
23.914	24.341	25.431	27.317	27.636	27.457	28.080	29.738
13.824	13.990	14.786	15.901	16.962	17.021	16.958	17.476
8.975	9.175	9.617	10.306	11.201	11.531	11.456	11.571
13.609	13.437	13.889	15.148	16.282	17.363	17.431	17.368
24.497	23.932	23.296	24.110	25.971	27.943	29.328	29.309

2001	2002	2005	2010	2015	2020	2025	2030
72.442	73.525	76.600	80.157	81.685	82.490	85.004	89.480
320.937	322.045	324.195	330.517	334.179	340.050	343.250	341.416
86.906	88.084	93.213	100.760	112.258	122.529	135.595	153.488
21.606	22.800	26.520	31.600	34.781	38.871	43.233	51.067

2001	2002	2005	2010	2015	2020	2025	2030
85.817	87.053	90.705	95.283	98.182	99.858	102.342	106.830
394.468	396.600	403.303	416.151	429.940	445.210	461.507	477.554
359.573	362.565	370.406	382.120	393.503	406.029	420.469	436.463



## TAVOLA 3

## PRINCIPALI INDICATORI DEMOGRAFICI

## INDICATORI DI STRUTTURA (giovani: 0-14 anni, età lavorativa: 15-64 anni, anziani: 65 anni ed oltre)

	1972	1982	1992	1998	1999	2000	2001
Vecchiaia	53,3	72,3	113,1	121,3	120,8	120,6	120,0
Sostituzione della popolazione attiva	76,8	66,0	109,0	113,8	116,0	117,6	119,4
Carico sociale giovani	37,4	28,7	21,3	21,7	22,0	22,3	22,6
Carico sociale anziani	19,9	20,8	24,1	26,3	26,6	26,9	27,1
Carico sociale totale	57,4	49,5	45,5	48,1	48,6	49,1	49,7
Struttura della popolazione in età attiva	84,4	79,8	82,4	89,7	91,8	93,9	96,6
Indice di ricambio donne in età fertile	114,8	96,4	68,3	63,7	64,9	66,0	67,5
Carico familiare delle donne in età fertile (15-44 anni)	44,8	29,4	26,6	29,0	29,6	30,3	30,9

## COMPOSIZIONE PERCENTUALE DELLA POPOLAZIONE

	1972	1982	1992	1998	1999	2000	2001
Bambini (0-5 anni)	9,0	6,3	5,8	6,1	6,2	6,2	6,3
Minorenni (0-17 anni)	28,3	24,2	18,4	17,6	17,7	17,8	17,9
Adulti (18-64 anni)	59,0	61,9	65,0	64,6	64,4	64,2	64,0
Anziani (65 anni e oltre)	12,7	13,9	16,6	17,8	17,9	18,0	18,1
Grandi anziani (80 anni e oltre)	2,0	2,6	4,4	4,0	4,0	4,3	4,5

## PERCENTUALE DI MASCHI

	1972	1982	1992	1998	1999	2000	2001
Popolazione residente	49,0	48,6	48,7	48,7	48,8	48,8	48,8
Nati	53,8	50,8	51,6	51,1	50,7	51,5	51,5
Morti	51,7	54,9	52,2	50,9	51,0	51,1	50,8
Iscritti	49,8	47,1	51,0	49,6	50,3	50,9	50,9
Cancellati	44,9	46,5	48,5	49,8	50,5	51,0	51,1

2002	2005	2010	2015	2020	2025	2030	
119,8	121,7	125,7	137,4	148,5	159,5	171,5	Vecchiaia
119,1	110,1	121,4	113,9	125,0	145,1	145,5	Sostituzione della popolazione attiva
22,8	23,6	24,3	24,4	24,3	24,8	26,2	Carico sociale giovani
27,4	28,8	30,5	33,6	36,0	39,5	45,0	Carico sociale anziani
50,2	52,4	54,7	58,0	60,3	64,3	71,2	Carico sociale totale
99,0	108,5	123,7	133,0	134,8	129,9	122,3	Struttura della popolazione in età attiva
69,0	75,1	84,8	91,5	92,8	90,8	89,9	Indice di ricambio donne in età fertile
31,4	32,9	34,1	34,5	35,6	37,1	38,1	Carico familiare delle donne in età fertile (15-44 anni)

2002	2005	2010	2015	2020	2025	2030	
6,3	6,4	6,2	6,0	5,9	6,1	6,3	Bambini (0-5 anni)
18,0	18,4	18,6	18,6	18,3	18,2	18,3	Minorenni (0-17 anni)
63,8	62,8	61,7	60,2	59,2	57,8	55,5	Adulti (18-64 anni)
18,2	18,9	19,7	21,3	22,5	24,0	26,3	Anziani (65 anni e oltre)
4,7	5,4	6,2	6,6	7,1	7,7	8,7	Grandi anziani (80 anni e oltre)

2002	2005	2010	2015	2020	2025	2030	
48,8	48,8	48,9	49,0	49,1	49,1	49,1	Popolazione residente
51,5	51,5	51,5	51,5	51,5	51,5	51,5	Nati
51,1	50,8	51,2	50,1	49,9	50,4	50,9	Morti
50,9	50,9	50,9	50,9	50,9	50,9	51,0	Iscritti
51,1	51,2	51,3	51,4	51,6	51,7	51,8	Cancellati



segue TAVOLA 3

### ETÀ MEDIA DELLA POPOLAZIONE RESIDENTE E DI VARIE SOTTOPOPOLAZIONI

	1972	1982	1992	1998	1999	2000	2001
Maschi e femmine	35,5	37,4	40,1	41,3	41,4	41,5	41,7
Maschi	34,0	35,6	38,2	39,4	39,6	39,7	39,9
Femmine	36,9	39,0	41,9	43,0	43,1	43,2	43,3
Madri al Parto	28,7	28,3	29,6	30,7	30,8	30,8	30,9
Morti: Maschi	65,8	69,1	71,3	73,5	73,6	73,6	73,8
Femmine	71,7	76,1	79,1	81,5	81,9	82,2	82,4
Iscritti: Maschi	29,5	31,7	32,1	31,8	31,1	31,7	31,8
Femmine	31,7	32,8	32,2	31,8	31,7	32,1	32,1
Cancellati: Maschi	29,8	32,0	32,0	32,5	31,8	32,1	32,2
Femmine	30,2	33,2	32,7	31,8	33,3	32,8	32,9

### TASSI PER 1.000 ABITANTI

	1972	1982	1992	1998	1999	2000	2001
Natalità (nati/popolazione)	14,5	10,0	10,3	10,4	10,6	10,7	10,7
Fertilità generica (nati/donne di 20-39 anni)	109,0	71,5	68,0	69,4	71,4	72,8	74,5
Fertilità totale	2,39	1,61	1,42	1,42	1,46	1,49	1,52
Mortalità (morti/popolazione)	10,4	10,7	9,8	9,9	9,5	9,7	9,7
Mortalità maschile (morti maschi/maschi)	11,0	12,1	10,5	10,3	9,9	10,2	10,1
Mortalità femminile (morti femmine/femmine)	9,9	9,4	9,1	9,5	9,1	9,3	9,3
Attrazione (iscritti/popolazione)	25,8	21,2	23,2	26,8	28,9	28,2	28,1
Repulsione (cancellati/popolazione)	23,4	19,9	18,2	21,0	21,9	22,3	22,2
Incremento naturale	4,0	-0,7	0,5	0,5	1,1	0,9	1,0
Incremento migratorio	2,4	1,3	4,9	5,8	7,0	5,9	5,9
Incremento totale	6,4	0,6	5,4	6,4	8,1	6,8	6,9

2002	2005	2010	2015	2020	2025	2030	
41,8	42,2	43,0	43,8	44,5	45,1	45,7	Maschi e femmine
40,1	40,5	41,4	42,4	43,3	44,1	44,8	Maschi
43,5	43,8	44,5	45,2	45,7	46,1	46,5	Femmine
30,9	31,1	31,2	31,0	30,9	31,0	31,3	Madri al Parto
74,0	74,5	75,7	77,4	78,8	80,1	81,6	Morti: Maschi
82,6	83,1	83,6	85,1	86,4	87,3	88,2	Femmine
31,9	32,1	32,4	32,8	33,2	33,6	34,1	Iscritti: Maschi
32,2	32,2	32,3	32,3	32,4	32,6	32,8	Femmine
32,2	32,3	32,5	32,6	32,8	32,9	33,0	Cancellati: Maschi
33,0	33,2	33,5	33,8	34,2	34,4	34,7	Femmine

2002	2005	2010	2015	2020	2025	2030	
10,7	10,6	10,0	9,7	9,8	10,2	10,4	Natalità (nati/popolazione)
75,8	80,0	84,0	87,3	90,4	92,0	92,4	Fertilità generica (nati/donne di 20-39 anni)
1,55	1,63	1,75	1,85	1,92	1,96	1,94	Fertilità totale
9,6	9,4	9,1	9,3	9,2	9,0	8,9	Mortalità (morti/popolazione)
10,1	9,8	9,5	9,5	9,3	9,2	9,2	Mortalità maschile (morti maschi/maschi)
9,2	9,0	8,7	9,1	9,0	8,7	8,6	Mortalità femminile (morti femmine/femmine)
27,9	27,5	26,8	26,2	25,7	25,1	24,5	Attrazione (iscritti/popolazione)
22,0	21,6	21,0	20,4	19,9	19,3	18,7	Repulsione (cancellati/popolazione)
1,1	1,2	0,9	0,4	0,7	1,2	1,5	Incremento naturale
5,9	5,9	5,8	5,8	5,8	5,8	5,7	Incremento migratorio
7,0	7,1	6,8	6,2	6,5	7,0	7,2	Incremento totale

TAVOLA 4

## SINTESI PER QUINQUENNI DEL MOVIMENTO DEMOGRAFICO NATURALE E MIGRATORIO

## POPOLAZIONE INIZIALE E MEDIA

	1972-1976	1977-1981	1982-1986	1987-1991	1992-1996	1997-2001
Popolazione iniziale	427.955	440.379	442.711	444.860	450.026	464.398
Maschi iniziali	209.168	215.273	215.483	215.962	218.780	226.190
Femmine iniziali	218.787	225.106	227.228	228.898	231.246	238.208
Popolazione media	<b>434.773</b>	<b>442.544</b>	<b>443.732</b>	<b>446.677</b>	<b>456.296</b>	<b>470.471</b>

## MOVIMENTO NATURALE

	1972-1976	1977-1981	1982-1986	1987-1991	1992-1996	1997-2001
Nati: maschi e femmine	<b>30.153</b>	<b>23.696</b>	<b>21.223</b>	<b>21.245</b>	<b>22.937</b>	<b>24.879</b>
maschi	15.458	12.251	10.960	10.895	11.706	12.760
femmine	14.695	11.445	10.263	10.350	11.231	12.118
Morti: maschi e femmine	<b>23.829</b>	<b>23.916</b>	<b>23.784</b>	<b>22.756</b>	<b>22.398</b>	<b>22.888</b>
maschi	12.795	13.173	12.871	11.944	11.579	11.593
femmine	11.034	10.743	10.913	10.812	10.819	11.295
Saldo naturale: maschi e femmine	<b>6.324</b>	<b>-220</b>	<b>-2.561</b>	<b>-1.511</b>	<b>539</b>	<b>1.990</b>
maschi	2.663	-922	-1.911	-1.049	127	1.168
femmine	3.661	702	-650	-462	412	823

## MOVIMENTO MIGRATORIO

	1972-1976	1977-1981	1982-1986	1987-1991	1992-1996	1997-2001
Iscritti: maschi e femmine	<b>53.426</b>	<b>49.260</b>	<b>46.213</b>	<b>46.906</b>	<b>57.682</b>	<b>64.980</b>
maschi	25.262	22.394	21.689	22.908	28.912	32.668
femmine	28.164	26.866	24.524	23.998	28.770	32.311
Cancellati: maschi e femmine	<b>47.326</b>	<b>46.708</b>	<b>41.503</b>	<b>40.229</b>	<b>43.849</b>	<b>51.083</b>
maschi	21.820	21.261	19.299	19.041	21.629	25.721
femmine	25.506	25.447	22.204	21.188	22.220	25.362
Saldo migratorio: maschi e femmine	<b>6.100</b>	<b>2.552</b>	<b>4.710</b>	<b>6.677</b>	<b>13.833</b>	<b>13.897</b>
maschi	3.442	1.133	2.390	3.867	7.283	6.948
femmine	2.658	1.419	2.320	2.810	6.550	6.949

2002-2006	2007-2011	2012-2016	2017-2021	2022-2026	2027-2031	
480.285	497.494	514.850	531.417	548.659	567.847	Popolazione iniziale
234.305	243.099	251.857	260.337	269.205	278.924	Maschi iniziali
245.980	254.395	262.993	271.080	279.454	288.924	Femmine iniziali
<b>487.133</b>	<b>504.469</b>	<b>521.499</b>	<b>538.216</b>	<b>556.218</b>	<b>576.098</b>	Popolazione media

2002-2006	2007-2011	2012-2016	2017-2021	2022-2026	2027-2031	
<b>25.932</b>	<b>25.644</b>	<b>25.461</b>	<b>26.397</b>	<b>28.168</b>	<b>29.849</b>	Nati: maschi e femmine
13.363	13.215	13.120	13.603	14.516	15.382	maschi
12.569	12.429	12.340	12.794	13.653	14.467	femmine
<b>23.089</b>	<b>23.081</b>	<b>24.124</b>	<b>24.836</b>	<b>25.124</b>	<b>25.724</b>	Morti: maschi e femmine
11.752	11.793	12.136	12.392	12.622	13.067	maschi
11.337	11.287	11.988	12.444	12.501	12.657	femmine
<b>2.843</b>	<b>2.564</b>	<b>1.337</b>	<b>1.562</b>	<b>3.045</b>	<b>4.125</b>	Saldo naturale: maschi e femmine
1.611	1.422	984	1.211	1.894	2.315	maschi
1.231	1.142	353	351	1.151	1.810	femmine

2002-2006	2007-2011	2012-2016	2017-2021	2022-2026	2027-2031	
<b>67.587</b>	<b>68.243</b>	<b>68.917</b>	<b>69.610</b>	<b>70.321</b>	<b>71.052</b>	Iscritti: maschi e femmine
34.393	34.736	35.087	35.449	35.820	36.201	maschi
33.193	33.508	33.830	34.161	34.502	34.851	femmine
<b>53.221</b>	<b>53.451</b>	<b>53.687</b>	<b>53.930</b>	<b>54.178</b>	<b>54.434</b>	Cancellati: maschi e femmine
27.211	27.399	27.592	27.791	27.995	28.205	maschi
26.010	26.052	26.095	26.139	26.183	26.229	femmine
<b>14.366</b>	<b>14.792</b>	<b>15.230</b>	<b>15.680</b>	<b>16.143</b>	<b>16.619</b>	Saldo migratorio: maschi e femmine
7.182	7.337	7.495	7.658	7.825	7.996	maschi
7.184	7.456	7.735	8.023	8.318	8.622	femmine

segue TAVOLA 4

#### INCREMENTO

	1972-1976	1977-1981	1982-1986	1987-1991	1992-1996	1997-2001
Maschi e femmine	<b>12.424</b>	<b>2.332</b>	<b>2.149</b>	<b>5.166</b>	<b>14.372</b>	<b>15.887</b>
Maschi	6.105	211	479	2.818	7.410	8.115
Femmine	6.319	2.121	1.670	2.348	6.962	7.772

#### TASSI MEDI ANNUI PER 1.000 ABITANTI

	1972-1976	1977-1981	1982-1986	1987-1991	1992-1996	1997-2001
Natalità (nati/popolazione)	13,87	10,71	9,57	9,51	10,05	10,58
Mortalità (morti/popolazione)	10,96	10,81	10,72	10,19	9,82	9,73
Attrazione (iscritti/popolazione)	24,58	22,26	20,83	21,00	25,28	27,62
Repulsione (cancellati/popolazione)	21,77	21,11	18,71	18,01	19,22	21,72
Incremento naturale	2,91	-0,10	-1,15	-0,68	0,24	0,85
Incremento migratorio	2,81	1,15	2,12	2,99	6,06	5,91
Incremento totale	<b>5,72</b>	<b>1,05</b>	<b>0,97</b>	<b>2,31</b>	<b>6,30</b>	<b>6,75</b>



2002-2006	2007-2011	2012-2016	2017-2021	2022-2026	2027-2031	
<b>17.209</b>	<b>17.356</b>	<b>16.567</b>	<b>17.242</b>	<b>19.188</b>	<b>20.744</b>	Maschi e femmine
8.794	8.758	8.479	8.869	9.718	10.311	Maschi
8.415	8.598	8.088	8.373	9.470	10.433	Femmine

2002-2006	2007-2011	2012-2016	2017-2021	2022-2026	2027-2031	
10,65	10,17	9,76	9,81	10,13	10,36	Natalità (nati/popolazione)
9,48	9,15	9,25	9,23	9,03	8,93	Mortalità (morti/popolazione)
27,75	27,06	26,43	25,87	25,29	24,67	Attrazione (iscritti/popolazione)
21,85	21,19	20,59	20,04	19,48	18,90	Repulsione (cancellati/popolazione)
1,17	1,02	0,51	0,58	1,09	1,43	Incremento naturale
5,90	5,86	5,84	5,83	5,80	5,77	Incremento migratorio
<b>7,07</b>	<b>6,88</b>	<b>6,35</b>	<b>6,41</b>	<b>6,90</b>	<b>7,20</b>	Incremento totale



## TAVOLA 5

EVOLUZIONE DELLA STRUTTURA DEMOGRAFICA PER CLASSI QUINQUENNALI DI ETÀ,  
COMPRESORI E COMUNI DI TRENTO E ROVERETO

AL 31 DICEMBRE 2000

Classi di età	della Valle di Fiemme	di Primiero	della Bassa Valsugana e del Tesino	Alta Valsugana	Comune di Trento	della Valle dell'Adige (-Trento)	della Valle dell'Adige
0-4	1.007	474	1.284	2.526	5.139	3.006	8.145
5-9	968	536	1.269	2.414	4.849	2.912	7.761
10-14	915	481	1.262	2.194	4.707	2.757	7.464
15-19	859	482	1.241	2.119	4.659	2.709	7.368
20-24	1.004	602	1.440	2.519	5.387	3.118	8.505
25-29	1.355	687	1.819	3.280	7.837	4.027	11.864
30-34	1.568	791	2.049	3.828	8.555	4.686	13.241
35-39	1.602	800	2.145	3.922	9.071	4.646	13.717
40-44	1.313	711	1.840	3.510	7.969	3.972	11.941
45-49	1.191	613	1.673	3.122	7.415	3.523	10.938
50-54	1.185	621	1.675	3.007	7.971	3.586	11.557
55-59	1.053	548	1.363	2.475	6.504	2.921	9.425
60-64	991	555	1.376	2.396	6.173	2.829	9.002
65-69	890	517	1.355	2.157	5.054	2.393	7.447
70-74	827	503	1.337	2.071	4.938	2.289	7.227
75-79	709	419	1.233	1.850	4.432	2.039	6.471
80-84	358	166	420	741	2.003	859	2.862
85-89	282	178	442	706	1.743	822	2.565
90-94	137	97	181	256	733	345	1.078
95 e oltre	23	14	40	47	174	65	239
<b>Totale</b>	<b>18.237</b>	<b>9.795</b>	<b>25.444</b>	<b>45.140</b>	<b>105.313</b>	<b>53.504</b>	<b>158.817</b>

della Valle di Non	della Valle di Sole	delle Giudicarie	Alto Garda e Ledro	Comune di Rovereto	della Vallagarina (-Rovereto)	della Vallagarina	Ladino di Fassa	Provincia
1.966	753	1.834	2.108	1.649	2.510	4.159	555	<b>24.811</b>
1.908	754	1.763	2.073	1.463	2.333	3.796	503	<b>23.745</b>
1.863	733	1.791	1.858	1.443	2.216	3.659	449	<b>22.669</b>
1.940	740	1.792	1.960	1.488	2.254	3.742	516	<b>22.759</b>
2.111	870	2.131	2.304	1.898	2.724	4.622	546	<b>26.654</b>
2.551	1.075	2.594	3.163	2.666	3.581	6.247	750	<b>35.385</b>
2.749	1.176	2.884	3.649	2.795	3.970	6.765	841	<b>39.541</b>
2.838	1.326	2.857	3.749	2.839	4.046	6.885	781	<b>40.622</b>
2.759	1.155	2.439	3.119	2.467	3.482	5.949	664	<b>35.400</b>
2.438	1.019	2.497	2.767	2.336	3.199	5.535	577	<b>32.370</b>
2.538	935	2.396	2.788	2.516	3.131	5.647	645	<b>32.994</b>
2.017	842	1.987	2.458	2.176	2.566	4.742	515	<b>27.425</b>
1.959	840	1.981	2.398	2.100	2.616	4.716	456	<b>26.670</b>
1.757	722	1.654	2.098	1.787	2.404	4.191	382	<b>23.170</b>
1.792	725	1.671	1.984	1.663	2.282	3.945	327	<b>22.409</b>
1.667	633	1.523	1.756	1.535	1.987	3.522	267	<b>20.050</b>
764	261	641	692	660	721	1.381	127	<b>8.413</b>
739	268	697	651	554	713	1.267	98	<b>7.893</b>
303	110	255	270	267	307	574	32	<b>3.293</b>
50	28	55	58	78	54	132	5	<b>691</b>
<b>36.709</b>	<b>14.965</b>	<b>35.442</b>	<b>41.903</b>	<b>34.380</b>	<b>47.096</b>	<b>81.476</b>	<b>9.036</b>	<b>476.964</b>



segue TAVOLA 5

AL 31 DICEMBRE 2010

Classi di età	della Valle di Fiemme	di Primiero	della Bassa Valsugana e del Tesino	Alta Valsugana	Comune di Trento	della Valle dell'Adige (-Trento)	della Valle dell'Adige
0-4	1.018	482	1.429	2.800	5.028	3.277	8.305
5-9	1.066	507	1.449	2.856	5.405	3.348	8.753
10-14	1.042	501	1.410	2.727	5.419	3.187	8.606
15-19	995	546	1.370	2.573	5.095	3.052	8.147
20-24	937	490	1.356	2.374	4.924	2.895	7.819
25-29	980	525	1.473	2.634	5.309	3.139	8.448
30-34	1.229	663	1.805	3.358	6.505	3.882	10.387
35-39	1.489	741	2.075	3.916	8.240	4.565	12.805
40-44	1.617	805	2.177	4.159	8.726	4.921	13.647
45-49	1.602	795	2.181	4.055	8.974	4.730	13.704
50-54	1.322	706	1.864	3.575	7.891	4.037	11.928
55-59	1.192	611	1.684	3.164	7.330	3.571	10.901
60-64	1.155	602	1.646	2.974	7.677	3.535	11.212
65-69	992	514	1.305	2.382	6.151	2.818	8.969
70-74	884	489	1.227	2.147	5.548	2.555	8.103
75-79	720	410	1.098	1.764	4.236	1.999	6.235
80-84	579	351	935	1.459	3.654	1.656	5.310
85-89	383	233	664	1.003	2.605	1.166	3.771
90-94	117	61	143	249	763	329	1.092
95 e oltre	35	28	52	90	295	126	421
<b>Totale</b>	<b>19.354</b>	<b>10.060</b>	<b>27.343</b>	<b>50.259</b>	<b>109.775</b>	<b>58.788</b>	<b>168.563</b>

della Valle di Non	della Valle di Sole	delle Giudicarie	Alto Garda e Ledro	Comune di Rovereto	della Vallagarina (-Rovereto)	della Vallagarina	Ladino di Fassa	Provincia
2.123	832	2.083	2.314	1.709	2.649	4.358	529	<b>26.273</b>
2.119	852	2.100	2.410	1.820	2.765	4.585	558	<b>27.255</b>
2.078	800	1.962	2.338	1.802	2.688	4.490	553	<b>26.507</b>
2.001	789	1.868	2.247	1.607	2.485	4.092	506	<b>25.134</b>
1.942	765	1.880	2.065	1.581	2.365	3.946	451	<b>24.025</b>
2.125	824	2.036	2.442	1.805	2.660	4.465	520	<b>26.472</b>
2.493	1.000	2.522	3.086	2.333	3.392	5.725	597	<b>32.865</b>
2.837	1.163	2.885	3.669	2.860	4.027	6.887	750	<b>39.217</b>
2.920	1.220	3.032	3.895	2.917	4.215	7.132	826	<b>41.430</b>
2.894	1.313	2.913	3.828	2.872	4.124	6.996	768	<b>41.049</b>
2.753	1.145	2.478	3.197	2.493	3.535	6.028	655	<b>35.651</b>
2.435	1.010	2.483	2.830	2.343	3.223	5.566	567	<b>32.443</b>
2.467	914	2.335	2.770	2.453	3.079	5.532	609	<b>32.216</b>
1.921	796	1.885	2.371	2.075	2.463	4.538	474	<b>26.147</b>
1.754	745	1.757	2.168	1.889	2.343	4.232	388	<b>23.894</b>
1.447	593	1.353	1.744	1.501	1.965	3.466	294	<b>19.124</b>
1.274	514	1.180	1.442	1.234	1.608	2.842	211	<b>16.097</b>
934	357	840	998	911	1.098	2.009	133	<b>11.325</b>
266	91	228	255	256	263	519	35	<b>3.056</b>
97	35	98	94	99	101	200	11	<b>1.161</b>
<b>38.880</b>	<b>15.758</b>	<b>37.918</b>	<b>46.163</b>	<b>36.560</b>	<b>51.048</b>	<b>87.608</b>	<b>9.435</b>	<b>511.341</b>

segue TAVOLA 5

AL 31 DICEMBRE 2020

Classi di età	della Valle di Fiemme	di Primiero	della Bassa Valsugana e del Tesino	Alta Valsugana	Comune di Trento	della Valle dell'Adige (-Trento)	della Valle dell'Adige
0-4	1.028	475	1.530	3.011	4.911	3.404	8.315
5-9	1.027	490	1.551	2.990	5.065	3.395	8.460
10-14	1.066	518	1.585	3.040	5.397	3.481	8.878
15-19	1.098	533	1.580	3.040	5.665	3.507	9.172
20-24	1.054	516	1.524	2.882	5.574	3.305	8.879
25-29	1.046	557	1.580	2.954	5.467	3.341	8.808
30-34	1.086	545	1.668	3.113	5.634	3.491	9.125
35-39	1.164	586	1.766	3.375	6.038	3.755	9.793
40-44	1.342	692	1.988	3.827	6.963	4.281	11.244
45-49	1.531	756	2.170	4.159	8.314	4.748	13.062
50-54	1.632	809	2.234	4.297	8.748	5.013	13.761
55-59	1.596	791	2.203	4.122	8.893	4.770	13.663
60-64	1.308	694	1.866	3.582	7.756	4.037	11.793
65-69	1.150	586	1.639	3.082	7.051	3.484	10.535
70-74	1.056	547	1.516	2.749	7.039	3.273	10.312
75-79	844	431	1.122	2.054	5.346	2.454	7.800
80-84	677	372	934	1.638	4.370	1.984	6.354
85-89	440	251	674	1.090	2.788	1.289	4.077
90-94	216	141	348	551	1.565	675	2.240
95 e oltre	51	40	88	140	460	196	656
<b>Totale</b>	<b>20.412</b>	<b>10.330</b>	<b>29.566</b>	<b>55.696</b>	<b>113.044</b>	<b>63.883</b>	<b>176.927</b>

della Valle di Non	della Valle di Sole	delle Giudicarie	Alto Garda e Ledro	Comune di Rovereto	della Vallagarina (-Rovereto)	della Vallagarina	Ladino di Fassa	Provincia
2.205	834	2.146	2.437	1.658	2.714	4.372	506	<b>26.859</b>
2.212	846	2.168	2.491	1.747	2.754	4.501	511	<b>27.247</b>
2.259	881	2.226	2.587	1.880	2.863	4.743	537	<b>28.320</b>
2.239	893	2.217	2.617	1.947	2.921	4.868	562	<b>28.819</b>
2.162	833	2.064	2.508	1.895	2.800	4.695	546	<b>27.663</b>
2.167	849	2.081	2.627	1.837	2.782	4.619	508	<b>27.796</b>
2.228	870	2.236	2.784	1.955	2.950	4.905	493	<b>29.053</b>
2.395	926	2.391	3.077	2.133	3.235	5.368	551	<b>31.392</b>
2.688	1.065	2.737	3.487	2.508	3.737	6.245	622	<b>35.937</b>
2.935	1.190	2.993	3.859	2.905	4.179	7.084	747	<b>40.486</b>
2.986	1.233	3.093	4.006	2.952	4.306	7.258	814	<b>42.123</b>
2.919	1.303	2.941	3.882	2.882	4.157	7.039	755	<b>41.214</b>
2.725	1.126	2.477	3.224	2.483	3.525	6.008	636	<b>35.439</b>
2.355	970	2.391	2.786	2.276	3.126	5.402	535	<b>31.431</b>
2.262	841	2.137	2.586	2.267	2.835	5.102	536	<b>29.644</b>
1.658	683	1.614	2.074	1.813	2.126	3.939	388	<b>22.607</b>
1.355	569	1.339	1.691	1.484	1.803	3.287	277	<b>18.493</b>
917	374	852	1.116	989	1.228	2.217	167	<b>12.175</b>
499	203	466	582	530	625	1.155	70	<b>6.471</b>
140	54	131	154	164	164	328	15	<b>1.797</b>
<b>41.306</b>	<b>16.543</b>	<b>40.700</b>	<b>50.575</b>	<b>38.305</b>	<b>54.830</b>	<b>93.135</b>	<b>9.776</b>	<b>544.966</b>

segue TAVOLA 5

AL 31 DICEMBRE 2030

Classi di età	della Valle di Fiemme	di Primiero	della Bassa Valsugana e del Tesino	Alta Valsugana	Comune di Trento	della Valle dell'Adige (-Trento)	della Valle dell'Adige
0-4	1.150	511	1.730	3.526	5.430	3.912	9.342
5-9	1.121	518	1.724	3.415	5.394	3.785	9.179
10-14	1.082	515	1.700	3.271	5.320	3.639	8.959
15-19	1.065	519	1.685	3.186	5.362	3.573	8.935
20-24	1.080	532	1.695	3.185	5.572	3.592	9.164
25-29	1.127	554	1.770	3.342	5.919	3.727	9.646
30-34	1.163	563	1.821	3.511	6.027	3.814	9.841
35-39	1.207	595	1.861	3.669	6.085	3.954	10.039
40-44	1.223	594	1.873	3.673	6.158	3.984	10.142
45-49	1.256	620	1.906	3.731	6.394	4.083	10.477
50-54	1.397	710	2.079	4.048	7.180	4.487	11.667
55-59	1.556	766	2.229	4.294	8.377	4.867	13.244
60-64	1.629	807	2.262	4.357	8.724	5.054	13.778
65-69	1.556	769	2.172	4.074	8.673	4.702	13.375
70-74	1.236	650	1.775	3.409	7.348	3.854	11.202
75-79	1.025	518	1.462	2.759	6.371	3.147	9.518
80-84	851	440	1.228	2.233	5.825	2.695	8.520
85-89	572	291	767	1.408	3.837	1.733	5.570
90-94	305	175	414	729	2.160	944	3.104
95 e oltre	71	51	110	184	613	265	878
<b>Totale</b>	<b>21.672</b>	<b>10.698</b>	<b>32.263</b>	<b>62.004</b>	<b>116.769</b>	<b>69.811</b>	<b>186.580</b>

della Valle di Non	della Valle di Sole	delle Giudicarie	Alto Garda e Ledro	Comune di Rovereto	della Vallagarina (-Rovereto)	della Vallagarina	Ladino di Fassa	Provincia
2.469	921	2.414	2.818	1.881	3.102	4.983	564	<b>30.428</b>
2.422	908	2.360	2.798	1.877	3.042	4.919	539	<b>29.903</b>
2.359	892	2.304	2.733	1.860	2.955	4.815	518	<b>29.148</b>
2.336	892	2.287	2.708	1.893	2.928	4.821	519	<b>28.953</b>
2.345	910	2.310	2.745	1.976	2.974	4.950	534	<b>29.450</b>
2.385	939	2.375	2.922	2.102	3.131	5.233	554	<b>30.847</b>
2.405	926	2.389	3.096	2.154	3.258	5.412	548	<b>31.675</b>
2.445	945	2.446	3.257	2.168	3.363	5.531	540	<b>32.535</b>
2.456	949	2.495	3.274	2.202	3.408	5.610	532	<b>32.821</b>
2.548	980	2.564	3.383	2.293	3.525	5.818	572	<b>33.855</b>
2.790	1.098	2.842	3.684	2.602	3.912	6.514	633	<b>37.462</b>
2.997	1.207	3.055	3.979	2.949	4.274	7.223	743	<b>41.293</b>
3.013	1.237	3.113	4.064	2.971	4.340	7.311	799	<b>42.370</b>
2.875	1.270	2.892	3.844	2.839	4.087	6.926	725	<b>40.478</b>
2.583	1.061	2.352	3.097	2.375	3.347	5.722	586	<b>33.673</b>
2.113	866	2.120	2.537	2.068	2.800	4.868	461	<b>28.247</b>
1.843	686	1.726	2.140	1.888	2.307	4.195	409	<b>24.271</b>
1.155	472	1.113	1.467	1.310	1.474	2.784	248	<b>15.847</b>
629	260	612	793	732	831	1.563	110	<b>8.694</b>
170	68	164	212	217	223	440	23	<b>2.371</b>
<b>44.338</b>	<b>17.487</b>	<b>43.933</b>	<b>55.551</b>	<b>40.357</b>	<b>59.281</b>	<b>99.638</b>	<b>10.157</b>	<b>584.321</b>

## TAVOLA 6

EVOLUZIONE DELLA STRUTTURA DEMOGRAFICA PER CLASSI PARTICOLARI DI ETÀ,  
COMPRESORI E COMUNI DI TRENTO E ROVERETO

AL 31 DICEMBRE 2000

## CLASSI DI ETÀ PRESCOLASTICHE E SCOLASTICHE

Classi di età	della Valle di Fiemme	di Primiero	della Bassa Valsugana e del Tesino	Alta Valsugana	Comune di Trento	della Valle dell'Adige (-Trento)	della Valle dell'Adige
0-2	606	280	785	1.552	3.107	1.825	4.932
3-5	596	290	752	1.491	2.969	1.772	4.741
6-10	976	532	1.262	2.341	4.851	2.917	7.768
11-13	558	280	754	1.308	2.806	1.663	4.469
14-15	335	201	502	827	1.854	1.063	2.917
16-18	504	293	754	1.303	2.842	1.604	4.446
19-23	950	571	1.369	2.350	5.075	2.971	8.046

## CLASSI DI ETÀ DI INTERESSE SOCIO-ECONOMICO

Classi di età	della Valle di Fiemme	di Primiero	della Bassa Valsugana e del Tesino	Alta Valsugana	Comune di Trento	della Valle dell'Adige (-Trento)	della Valle dell'Adige
0-14	2.890	1.491	3.815	7.135	14.694	8.676	23.370
15-64	12.118	6.410	16.622	30.178	71.539	36.018	107.557
65 e oltre	3.225	1.893	5.007	7.830	19.076	8.812	27.888
80 e oltre	799	454	1.082	1.752	4.652	2.091	6.743

## CLASSI DI ETÀ POLITICHE

Classi di età	della Valle di Fiemme	di Primiero	della Bassa Valsugana e del Tesino	Alta Valsugana	Comune di Trento	della Valle dell'Adige (-Trento)	della Valle dell'Adige
0-17	3.400	1.781	4.561	8.388	17.465	10.305	27.770
18 e oltre	14.833	8.013	20.883	36.754	87.845	43.202	131.047
25 e oltre	13.481	7.219	18.948	33.370	80.571	39.003	119.574

della Valle di Non	della Valle di Sole	delle Giudicarie	Alto Garda e Ledro	Comune di Rovereto	della Vallagarina (-Rovereto)	della Vallagarina	Ladino di Fassa	Provincia
1.168	462	1.135	1.256	994	1.525	2.519	330	<b>15.025</b>
1.173	442	1.074	1.282	941	1.487	2.428	328	<b>14.597</b>
1.916	763	1.740	2.050	1.490	2.329	3.819	495	<b>23.662</b>
1.102	448	1.111	1.082	850	1.317	2.167	267	<b>13.546</b>
760	280	677	753	594	832	1.426	188	<b>8.866</b>
1.165	462	1.062	1.167	869	1.346	2.215	304	<b>13.675</b>
2.030	791	2.057	2.164	1.751	2.600	4.351	542	<b>25.221</b>

della Valle di Non	della Valle di Sole	delle Giudicarie	Alto Garda e Ledro	Comune di Rovereto	della Vallagarina (-Rovereto)	della Vallagarina	Ladino di Fassa	Provincia
5.738	2.241	5.388	6.038	4.554	7.060	11.614	1.507	<b>71.227</b>
23.900	9.977	23.557	28.352	23.281	31.567	54.848	6.292	<b>319.811</b>
7.070	2.747	6.496	7.509	6.545	8.468	15.013	1.237	<b>85.915</b>
1.854	666	1.649	1.671	1.559	1.795	3.354	262	<b>20.286</b>

della Valle di Non	della Valle di Sole	delle Giudicarie	Alto Garda e Ledro	Comune di Rovereto	della Vallagarina (-Rovereto)	della Vallagarina	Ladino di Fassa	Provincia
6.883	2.703	6.459	7.204	5.452	8.382	13.834	1.791	<b>84.774</b>
29.824	12.262	28.982	34.694	28.928	38.714	67.642	7.245	<b>392.179</b>
26.919	11.115	26.130	31.597	26.440	35.058	61.498	6.468	<b>356.319</b>



segue TAVOLA 6

AL 31 DICEMBRE 2010

**CLASSI DI ETÀ PRESCOLASTICHE E SCOLASTICHE**

Classi di età	della Valle di Fiemme	di Primiero	della Bassa Valsugana e del Tesino	Alta Valsugana	Comune di Trento	della Valle dell'Adige (-Trento)	della Valle dell'Adige
0-2	603	285	852	1.668	2.962	1.951	4.913
3-5	625	297	867	1.703	3.125	1.993	5.118
6-10	1.068	509	1.445	2.846	5.439	3.339	8.778
11-13	629	299	848	1.631	3.247	1.912	5.159
14-15	401	201	552	1.082	2.076	1.237	3.313
16-18	600	337	831	1.533	3.115	1.832	4.947
19-23	964	491	1.336	2.375	4.891	2.947	7.838

**CLASSI DI ETÀ DI INTERESSE SOCIO-ECONOMICO**

Classi di età	della Valle di Fiemme	di Primiero	della Bassa Valsugana e del Tesino	Alta Valsugana	Comune di Trento	della Valle dell'Adige (-Trento)	della Valle dell'Adige
0-14	3.125	1.490	4.288	8.382	15.852	9.811	25.663
15-64	12.518	6.482	17.631	32.784	70.670	38.326	108.996
65 e oltre	3.711	2.086	5.423	9.096	23.252	10.650	33.902
80 e oltre	1.115	674	1.794	2.802	7.317	3.279	10.596

**CLASSI DI ETÀ POLITICHE**

Classi di età	della Valle di Fiemme	di Primiero	della Bassa Valsugana e del Tesino	Alta Valsugana	Comune di Trento	della Valle dell'Adige (-Trento)	della Valle dell'Adige
0-17	3.722	1.823	5.108	9.949	18.875	11.650	30.525
18 e oltre	15.632	8.235	22.235	40.313	90.899	47.138	138.037
25 e oltre	14.297	7.532	20.329	36.933	83.904	43.030	126.934

della Valle di Non	della Valle di Sole	delle Giudicarie	Alto Garda e Ledro	Comune di Rovereto	della Vallagarina (-Rovereto)	della Vallagarina	Ladino di Fassa	Provincia
1.270	494	1.243	1.371	1.006	1.569	2.575	313	<b>15.587</b>
1.280	507	1.263	1.422	1.063	1.627	2.690	325	<b>16.097</b>
2.106	851	2.087	2.412	1.824	2.767	4.591	561	<b>27.254</b>
1.252	474	1.195	1.389	1.070	1.623	2.693	332	<b>15.901</b>
807	316	752	937	687	1.045	1.732	211	<b>10.304</b>
1.215	483	1.102	1.354	983	1.457	2.440	304	<b>15.146</b>
1.933	774	1.892	2.066	1.569	2.411	3.980	460	<b>24.109</b>

della Valle di Non	della Valle di Sole	delle Giudicarie	Alto Garda e Ledro	Comune di Rovereto	della Vallagarina (-Rovereto)	della Vallagarina	Ladino di Fassa	Provincia
6.320	2.483	6.145	7.063	5.331	8.102	13.433	1.640	<b>80.032</b>
24.866	10.143	24.434	30.031	23.263	33.104	56.367	6.248	<b>330.500</b>
7.693	3.133	7.341	9.073	7.964	9.842	17.806	1.546	<b>100.810</b>
2.570	998	2.346	2.789	2.499	3.070	5.569	390	<b>31.643</b>

della Valle di Non	della Valle di Sole	delle Giudicarie	Alto Garda e Ledro	Comune di Rovereto	della Vallagarina (-Rovereto)	della Vallagarina	Ladino di Fassa	Provincia
7.525	2.961	7.247	8.439	6.315	9.599	15.914	1.944	<b>95.157</b>
31.353	12.798	30.673	37.727	30.242	41.450	71.692	7.490	<b>416.185</b>
28.616	11.721	28.028	34.792	28.039	38.096	66.135	6.837	<b>382.154</b>

segue TAVOLA 6

AL 31 DICEMBRE 2020

CLASSI DI ETÀ PRESCOLASTICHE E SCOLASTICHE

Classi di età	della Valle di Fiemme	di Primiero	della Bassa Valsugana e del Tesino	Alta Valsugana	Comune di Trento	della Valle dell'Adige (-Trento)	della Valle dell'Adige
0-2	619	284	917	1.814	2.939	2.051	4.990
3-5	612	287	920	1.793	2.965	2.028	4.993
6-10	1.033	495	1.558	2.997	5.122	3.408	8.530
11-13	640	311	951	1.825	3.239	2.089	5.328
14-15	436	212	637	1.224	2.228	1.408	3.636
16-18	660	321	950	1.828	3.408	2.109	5.517
19-23	1.069	520	1.533	2.909	5.600	3.353	8.953

CLASSI DI ETÀ DI INTERESSE SOCIO-ECONOMICO

Classi di età	della Valle di Fiemme	di Primiero	della Bassa Valsugana e del Tesino	Alta Valsugana	Comune di Trento	della Valle dell'Adige (-Trento)	della Valle dell'Adige
0-14	3.121	1.483	4.665	9.041	15.374	10.280	25.654
15-64	12.857	6.479	18.580	35.350	69.053	40.246	109.299
65 e oltre	4.433	2.370	6.319	11.304	28.619	13.357	41.976
80 e oltre	1.383	804	2.044	3.418	9.183	4.145	13.328

CLASSI DI ETÀ POLITICHE

Classi di età	della Valle di Fiemme	di Primiero	della Bassa Valsugana e del Tesino	Alta Valsugana	Comune di Trento	della Valle dell'Adige (-Trento)	della Valle dell'Adige
0-17	3.780	1.803	5.619	10.875	18.762	12.394	31.156
18 e oltre	16.631	8.529	23.946	44.819	94.284	51.489	145.773
25 e oltre	15.138	7.799	21.795	40.732	86.434	46.792	133.226

della Valle di Non	della Valle di Sole	delle Giudicarie	Alto Garda e Ledro	Comune di Rovereto	della Vallagarina (-Rovereto)	della Vallagarina	Ladino di Fassa	Provincia
1.327	500	1.289	1.460	988	1.629	2.617	304	<b>16.121</b>
1.318	500	1.287	1.469	1.010	1.630	2.640	302	<b>16.121</b>
2.222	852	2.179	2.510	1.773	2.773	4.546	515	<b>27.437</b>
1.357	529	1.337	1.553	1.129	1.718	2.847	322	<b>17.000</b>
907	358	897	1.048	774	1.165	1.939	221	<b>11.515</b>
1.346	537	1.334	1.573	1.172	1.757	2.929	338	<b>17.333</b>
2.173	846	2.115	2.518	1.896	2.837	4.733	553	<b>27.922</b>

della Valle di Non	della Valle di Sole	delle Giudicarie	Alto Garda e Ledro	Comune di Rovereto	della Vallagarina (-Rovereto)	della Vallagarina	Ladino di Fassa	Provincia
6.677	2.560	6.540	7.516	5.285	8.331	13.616	1.553	<b>82.426</b>
25.446	10.288	25.231	32.071	23.498	34.595	58.093	6.233	<b>339.927</b>
9.187	3.694	8.929	10.989	9.523	11.907	21.430	1.989	<b>122.620</b>
2.912	1.200	2.787	3.543	3.167	3.819	6.986	529	<b>38.934</b>

della Valle di Non	della Valle di Sole	delle Giudicarie	Alto Garda e Ledro	Comune di Rovereto	della Vallagarina (-Rovereto)	della Vallagarina	Ladino di Fassa	Provincia
8.031	3.098	7.881	9.091	6.454	10.088	16.542	1.889	<b>99.765</b>
33.278	13.444	32.819	41.485	31.851	44.745	76.596	7.886	<b>445.206</b>
30.230	12.255	29.878	37.935	29.179	40.780	69.959	7.114	<b>406.061</b>

segue TAVOLA 6

AL 31 DICEMBRE 2030

CLASSI DI ETÀ PRESCOLASTICHE E SCOLASTICHE

Classi di età	della Valle di Fiemme	di Primiero	della Bassa Valsugana e del Tesino	Alta Valsugana	Comune di Trento	della Valle dell'Adige (-Trento)	della Valle dell'Adige
0-2	692	305	1.037	2.123	3.255	2.357	5.612
3-5	685	310	1.040	2.097	3.261	2.324	5.585
6-10	1.113	518	1.720	3.385	5.376	3.753	9.129
11-13	648	309	1.020	1.961	3.190	2.182	5.372
14-15	427	206	676	1.286	2.126	1.436	3.562
16-18	638	311	1.011	1.911	3.215	2.142	5.357
19-23	1.074	529	1.688	3.176	5.514	3.580	9.094

CLASSI DI ETÀ DI INTERESSE SOCIO-ECONOMICO

Classi di età	della Valle di Fiemme	di Primiero	della Bassa Valsugana e del Tesino	Alta Valsugana	Comune di Trento	della Valle dell'Adige (-Trento)	della Valle dell'Adige
0-14	3.352	1.545	5.154	10.211	16.144	11.335	27.479
15-64	12.703	6.261	19.179	36.999	65.797	41.135	106.932
65 e oltre	5.615	2.895	7.928	14.795	34.827	17.341	52.168
80 e oltre	1.798	958	2.519	4.553	12.435	5.638	18.073

CLASSI DI ETÀ POLITICHE

Classi di età	della Valle di Fiemme	di Primiero	della Bassa Valsugana e del Tesino	Alta Valsugana	Comune di Trento	della Valle dell'Adige (-Trento)	della Valle dell'Adige
0-17	3.990	1.855	6.166	12.127	19.346	13.480	32.826
18 e oltre	17.679	8.845	26.095	49.877	97.422	56.331	153.753
25 e oltre	16.173	8.104	23.727	45.422	89.690	51.312	141.002

della Valle di Non	della Valle di Sole	delle Giudicarie	Alto Garda e Ledro	Comune di Rovereto	della Vallagarina (-Rovereto)	della Vallagarina	Ladino di Fassa	Provincia
1.485	553	1.452	1.687	1.126	1.863	2.989	341	<b>18.276</b>
1.474	550	1.438	1.694	1.133	1.855	2.988	333	<b>18.194</b>
2.409	904	2.348	2.786	1.872	3.024	4.896	533	<b>29.741</b>
1.414	535	1.382	1.639	1.115	1.771	2.886	310	<b>17.476</b>
936	355	915	1.084	747	1.171	1.918	206	<b>11.571</b>
1.401	535	1.372	1.624	1.135	1.756	2.891	311	<b>17.362</b>
2.341	905	2.302	2.730	1.956	2.958	4.914	531	<b>29.284</b>

della Valle di Non	della Valle di Sole	delle Giudicarie	Alto Garda e Ledro	Comune di Rovereto	della Vallagarina (-Rovereto)	della Vallagarina	Ladino di Fassa	Provincia
7.250	2.720	7.078	8.349	5.618	9.100	14.718	1.620	<b>89.476</b>
25.719	10.083	25.875	33.112	23.309	35.113	58.422	5.976	<b>341.261</b>
11.367	4.683	10.981	14.089	11.428	15.068	26.496	2.563	<b>153.580</b>
3.796	1.486	3.616	4.612	4.146	4.834	8.980	790	<b>51.181</b>

della Valle di Non	della Valle di Sole	delle Giudicarie	Alto Garda e Ledro	Comune di Rovereto	della Vallagarina (-Rovereto)	della Vallagarina	Ladino di Fassa	Provincia
8.651	3.254	8.449	9.972	6.746	10.855	17.601	1.930	<b>106.821</b>
35.685	14.232	35.484	45.577	33.609	48.426	82.035	8.228	<b>477.490</b>
32.405	12.964	32.258	41.747	30.867	44.278	75.145	7.485	<b>436.432</b>

## TAVOLA 7

## PRINCIPALI INDICATORI DEMOGRAFICI

AL 31 DICEMBRE 2000

## INDICATORI DI STRUTTURA (giovani: 0-14 anni, età lavorativa: 15-64 anni, anziani: 65 anni ed oltre)

	della Valle di Fiemme	di Primiero	della Bassa Valsugana e del Tesino	Alta Valsugana	Comune di Trento	della Valle dell'Adige (-Trento)	della Valle dell'Adige
Vecchiaia	111,6	127,0	131,3	109,7	129,8	101,6	119,3
Sostituzione della popolazione attiva	108,4	115,4	109,1	109,2	131,2	102,6	120,6
Carico sociale giovani	23,8	23,3	22,9	23,6	20,5	24,1	21,7
Carico sociale anziani	26,6	29,5	30,1	25,9	26,7	24,5	25,9
Carico sociale totale	50,5	52,8	53,1	49,6	47,2	48,6	47,7
Struttura della popolazione in età attiva	89,7	90,6	91,2	92,6	101,5	87,7	96,6
Indice di ricambio donne in età fertile	67,7	67,7	68,4	67,7	61,1	70,1	64,2
Carico familiare delle donne in età fertile (15-44 anni)	31,8	28,5	29,9	32,4	28,3	32,0	29,6

## COMPOSIZIONE PERCENTUALE DELLA POPOLAZIONE

	della Valle di Fiemme	di Primiero	della Bassa Valsugana e del Tesino	Alta Valsugana	Comune di Trento	della Valle dell'Adige (-Trento)	della Valle dell'Adige
Bambini (0-5 anni)	6,6	5,8	6,1	6,8	5,8	6,8	6,1
Minorenni (0-17 anni)	18,7	18,2	17,9	18,6	16,6	19,3	17,5
Adulti (18-64 anni)	63,7	62,5	62,4	64,1	65,3	64,3	65,0
Anziani (65 anni e oltre)	17,7	19,3	19,7	17,3	18,1	16,5	17,6
Grandi anziani (80 anni e oltre)	4,4	4,6	4,3	3,9	4,4	3,9	4,2

## PERCENTUALE DI MASCHI

	della Valle di Fiemme	di Primiero	della Bassa Valsugana e del Tesino	Alta Valsugana	Comune di Trento	della Valle dell'Adige (-Trento)	della Valle dell'Adige
Popolazione residente	48,9	48,6	48,5	49,0	47,9	49,6	48,5
Nati	51,1	52,2	51,5	51,6	51,5	51,1	51,3
Morti	51,1	52,3	50,4	52,2	50,0	52,5	50,8
Iscritti	50,4	49,2	48,6	50,7	52,5	51,3	52,0
Cancellati	49,7	48,4	49,3	50,6	54,6	51,1	53,3

della Valle di Non	della Valle di Sole	delle Giudicarie	Alto Garda e Ledro	Comune di Rovereto	della Vallagarina (-Rovereto)	della Vallagarina	Ladino di Fassa	Provincia
123,2	122,6	120,6	124,4	143,7	119,9	129,2	82,1	<b>120,6</b>
105,1	114,6	110,6	129,0	145,6	118,0	128,9	101,6	<b>117,6</b>
24,0	22,5	22,9	21,3	19,6	22,4	21,2	23,9	<b>22,3</b>
29,6	27,5	27,6	26,5	28,1	26,8	27,4	19,7	<b>26,9</b>
53,6	50,0	50,4	47,8	47,7	49,2	48,5	43,6	<b>49,1</b>
96,1	92,4	92,2	91,3	99,2	90,5	94,1	83,2	<b>93,9</b>
75,2	66,8	69,1	61,7	59,2	66,4	63,4	71,3	<b>66,0</b>
32,4	29,4	31,1	28,7	27,7	31,5	29,9	32,4	<b>30,3</b>

della Valle di Non	della Valle di Sole	delle Giudicarie	Alto Garda e Ledro	Comune di Rovereto	della Vallagarina (-Rovereto)	della Vallagarina	Ladino di Fassa	Provincia
6,4	6,1	6,3	6,1	5,6	6,4	6,1	7,3	<b>6,2</b>
18,8	18,1	18,2	17,2	15,9	17,8	17,0	19,8	<b>17,8</b>
62,0	63,6	63,4	64,9	65,1	64,2	64,6	66,5	<b>64,2</b>
19,3	18,4	18,3	17,9	19,0	18,0	18,4	13,7	<b>18,0</b>
5,1	4,5	4,7	4,0	4,5	3,8	4,1	2,9	<b>4,3</b>

della Valle di Non	della Valle di Sole	delle Giudicarie	Alto Garda e Ledro	Comune di Rovereto	della Vallagarina (-Rovereto)	della Vallagarina	Ladino di Fassa	Provincia
49,3	49,6	49,0	48,7	47,9	49,5	48,8	49,2	<b>48,8</b>
52,2	51,8	51,8	51,7	51,5	51,5	51,5	50,4	<b>51,5</b>
50,1	51,9	51,2	51,8	48,2	52,1	50,5	55,9	<b>51,1</b>
49,1	49,5	48,9	50,6	52,8	51,5	52,0	48,9	<b>50,9</b>
47,6	49,2	48,3	51,3	53,3	49,6	51,2	48,8	<b>51,0</b>



ETÀ MEDIA DELLA POPOLAZIONE RESIDENTE E DI VARIE SOTTOPOPOLAZIONI

	della Valle di Fiemme	di Primiero	della Bassa Valsugana e del Tesino	Alta Valsugana	Comune di Trento	della Valle dell'Adige (-Trento)	della Valle dell'Adige
Maschi e femmine	41,0	41,8	41,9	40,9	42,3	40,2	41,6
Maschi	39,4	39,7	39,8	39,2	40,3	38,9	39,8
Femmine	42,6	43,8	44,0	42,4	44,2	41,6	43,3
Madri al Parto	30,9	30,8	30,8	30,9	30,9	30,8	30,9
Morti: Maschi	73,7	74,3	73,8	73,0	73,9	73,3	73,7
Femmine	82,2	83,1	82,3	81,3	82,1	81,9	82,1
Iscritti: Maschi	31,9	31,7	31,6	31,8	31,7	31,8	31,7
Femmine	32,3	32,1	31,9	32,2	32,1	32,2	32,1
Cancellati: Maschi	31,9	32,0	32,2	31,8	32,5	31,7	32,2
Femmine	32,4	32,9	33,1	32,2	33,7	31,8	33,0

TASSI PER 1.000 ABITANTI

	della Valle di Fiemme	di Primiero	della Bassa Valsugana e del Tesino	Alta Valsugana	Comune di Trento	della Valle dell'Adige (-Trento)	della Valle dell'Adige
Natalità (nati/popolazione)	11,4	9,8	10,1	11,5	9,8	11,7	10,5
Fertilità generica (nati/donne di 20-39 anni)	75,7	67,9	70,5	77,3	67,7	78,3	71,7
Fertilità totale	1,49	1,49	1,49	1,49	1,49	1,49	1,49
Mortalità (morti/popolazione)	10,2	11,4	11,3	9,8	8,9	8,9	8,9
Mortalità maschile (morti maschi/maschi)	10,7	12,2	11,8	10,4	9,3	9,4	9,3
Mortalità femminile (morti femmine/femmine)	9,7	10,6	10,9	9,1	8,6	8,4	8,5
Attrazione (iscritti/popolazione)	28,1	27,8	30,2	31,3	23,1	31,5	25,9
Repulsione (cancellati/popolazione)	23,8	24,0	22,9	21,8	20,1	24,3	21,6
Incremento naturale	1,2	-1,6	-1,2	1,8	0,9	2,9	1,6
Incremento migratorio	4,3	3,8	7,3	9,5	2,9	7,2	4,4
Incremento totale	5,5	2,2	6,0	11,2	3,8	10,0	6,0

della Valle di Non	della Valle di Sole	delle Giudicarie	Alto Garda e Ledro	Comune di Rovereto	della Vallagarina (-Rovereto)	della Vallagarina	Ladino di Fassa	Provincia
41,7	41,5	41,5	41,6	42,8	41,3	41,9	38,7	<b>41,5</b>
40,0	40,0	39,5	39,9	40,8	39,6	40,1	37,7	<b>39,7</b>
43,4	43,1	43,4	43,2	44,7	42,9	43,6	39,7	<b>43,2</b>
30,7	30,7	30,7	30,9	30,7	30,8	30,8	30,8	<b>30,8</b>
74,7	74,6	73,9	73,4	73,7	73,0	73,3	70,6	<b>73,6</b>
82,7	82,7	82,7	81,8	83,0	81,7	82,3	79,6	<b>82,2</b>
31,7	31,6	31,7	31,8	31,6	31,8	31,7	31,8	<b>31,7</b>
32,0	32,0	32,1	32,1	32,0	32,2	32,1	32,3	<b>32,1</b>
32,1	32,5	32,1	32,2	32,7	32,0	32,3	30,8	<b>32,1</b>
32,8	32,7	32,8	32,9	34,0	32,5	33,1	30,6	<b>32,8</b>

della Valle di Non	della Valle di Sole	delle Giudicarie	Alto Garda e Ledro	Comune di Rovereto	della Vallagarina (-Rovereto)	della Vallagarina	Ladino di Fassa	Provincia
10,6	10,7	10,9	10,2	9,5	10,9	10,3	12,7	<b>10,7</b>
78,3	73,7	75,8	67,4	65,3	74,6	70,8	80,1	<b>72,8</b>
1,49	1,49	1,49	1,49	1,49	1,49	1,49	1,49	<b>1,49</b>
10,7	10,4	10,8	9,5	9,4	9,6	9,5	9,2	<b>9,7</b>
10,9	10,9	11,2	10,1	9,5	10,1	9,9	10,5	<b>10,2</b>
10,5	9,9	10,3	8,9	9,4	9,1	9,2	8,0	<b>9,3</b>
26,4	24,9	26,3	34,9	29,4	30,5	30,0	21,4	<b>28,2</b>
21,8	20,9	20,5	25,5	23,2	23,3	23,2	19,9	<b>22,3</b>
0,0	0,3	0,1	0,7	0,1	1,3	0,8	3,5	<b>0,9</b>
4,6	4,1	5,8	9,4	6,2	7,2	6,8	1,5	<b>5,9</b>
4,6	4,4	5,9	10,1	6,3	8,5	7,6	4,9	<b>6,8</b>

segue TAVOLA 7

AL 31 DICEMBRE 2010

INDICATORI DI STRUTTURA (giovani: 0-14 anni, età lavorativa: 15-64 anni, anziani: 65 anni ed oltre)

	della Valle di Fiemme	di Primiero	della Bassa Valsugana e del Tesino	Alta Valsugana	Comune di Trento	della Valle dell'Adige (-Trento)	della Valle dell'Adige
Vecchiaia	118,7	140,0	126,5	108,5	146,7	108,5	131,7
Sostituzione della popolazione attiva	110,8	120,3	116,7	109,1	141,7	110,9	130,0
Carico sociale giovani	25,0	23,0	24,3	25,6	22,4	25,6	23,6
Carico sociale anziani	29,6	32,2	30,8	27,7	32,9	27,8	31,1
Carico sociale totale	54,6	55,2	55,1	53,3	55,3	53,4	54,7
Struttura della popolazione in età attiva	122,3	118,7	118,3	120,7	135,0	118,6	128,9
Indice di ricambio donne in età fertile	88,3	83,0	81,4	86,9	82,1	88,8	84,7
Carico familiare delle donne in età fertile (15-44 anni)	34,4	31,5	33,6	35,8	31,5	36,0	33,2

COMPOSIZIONE PERCENTUALE DELLA POPOLAZIONE

	della Valle di Fiemme	di Primiero	della Bassa Valsugana e del Tesino	Alta Valsugana	Comune di Trento	della Valle dell'Adige (-Trento)	della Valle dell'Adige
Bambini (0-5 anni)	6,4	5,8	6,3	6,7	5,6	6,7	6,0
Minorenni (0-17 anni)	19,2	18,1	18,7	19,8	17,2	19,8	18,1
Adulti (18-64 anni)	61,6	61,1	61,5	62,1	61,6	62,1	61,8
Anziani (65 anni e oltre)	19,2	20,7	19,8	18,1	21,2	18,1	20,1
Grandi anziani (80 anni e oltre)	5,8	6,7	6,6	5,6	6,7	5,6	6,3

PERCENTUALE DI MASCHI

	della Valle di Fiemme	di Primiero	della Bassa Valsugana e del Tesino	Alta Valsugana	Comune di Trento	della Valle dell'Adige (-Trento)	della Valle dell'Adige
Popolazione residente	49,1	48,7	48,7	49,2	47,9	49,6	48,5
Nati	51,1	52,2	51,5	51,6	51,5	51,1	51,3
Morti	51,0	53,4	49,5	51,6	49,5	53,0	50,7
Iscritti	51,0	49,6	48,6	50,7	52,8	51,2	52,2
Cancellati	51,0	49,0	48,7	50,5	55,0	51,3	53,6

della Valle di Non	della Valle di Sole	delle Giudicarie	Alto Garda e Ledro	Comune di Rovereto	della Vallagarina (-Rovereto)	della Vallagarina	Ladino di Fassa	Provincia
121,7	126,2	119,5	128,4	149,4	121,5	132,4	94,3	<b>125,7</b>
118,8	114,3	119,0	118,5	136,1	114,5	123,1	110,1	<b>121,4</b>
25,4	24,5	25,2	23,5	22,9	24,5	23,9	26,2	<b>24,3</b>
30,9	30,9	30,0	30,2	34,2	29,7	31,6	24,7	<b>30,5</b>
56,4	55,4	55,2	53,7	57,1	54,2	55,4	51,0	<b>54,7</b>
118,2	123,3	118,3	122,3	128,4	121,8	124,5	121,2	<b>123,7</b>
88,1	84,5	86,2	80,6	79,7	85,9	83,4	94,3	<b>84,8</b>
36,7	35,1	36,1	32,3	31,9	34,7	33,6	35,3	<b>34,1</b>

della Valle di Non	della Valle di Sole	delle Giudicarie	Alto Garda e Ledro	Comune di Rovereto	della Vallagarina (-Rovereto)	della Vallagarina	Ladino di Fassa	Provincia
6,6	6,4	6,6	6,1	5,7	6,3	6,0	6,8	<b>6,2</b>
19,4	18,8	19,1	18,3	17,3	18,8	18,2	20,6	<b>18,6</b>
60,9	61,3	61,5	62,1	60,9	61,9	61,5	63,0	<b>61,7</b>
19,8	19,9	19,4	19,7	21,8	19,3	20,3	16,4	<b>19,7</b>
6,6	6,3	6,2	6,0	6,8	6,0	6,4	4,1	<b>6,2</b>

della Valle di Non	della Valle di Sole	delle Giudicarie	Alto Garda e Ledro	Comune di Rovereto	della Vallagarina (-Rovereto)	della Vallagarina	Ladino di Fassa	Provincia
49,7	49,6	49,2	48,8	48,2	49,9	49,1	48,5	<b>48,9</b>
52,2	51,8	51,8	51,7	51,5	51,5	51,5	50,4	<b>51,5</b>
50,5	51,2	51,3	51,3	49,8	53,1	51,8	56,2	<b>51,2</b>
48,8	48,6	49,2	50,6	52,5	51,4	51,9	49,0	<b>50,9</b>
48,0	48,8	48,8	51,3	53,4	50,2	51,6	49,7	<b>51,3</b>

## ETÀ MEDIA DELLA POPOLAZIONE RESIDENTE E DI VARIE SOTTOPOPOLAZIONI

	della Valle di Fiemme	di Primiero	della Bassa Valsugana e del Tesino	Alta Valsugana	Comune di Trento	della Valle dell'Adige (-Trento)	della Valle dell'Adige
Maschi e femmine	42,5	43,4	42,9	41,9	44,4	41,8	43,5
Maschi	41,1	41,4	41,1	40,5	42,6	40,6	41,9
Femmine	43,8	45,4	44,5	43,3	46,1	43,0	45,0
Madri al Parto	31,2	31,1	31,0	31,2	31,3	31,1	31,2
Morti: Maschi	75,2	75,0	75,3	74,7	76,6	75,2	76,1
Femmine	83,4	84,5	83,5	83,1	83,9	83,6	83,8
Iscritti: Maschi	32,7	32,5	32,2	32,5	32,4	32,5	32,4
Femmine	32,6	32,4	32,0	32,4	32,2	32,4	32,3
Cancellati: Maschi	32,3	32,4	32,3	31,9	33,2	32,0	32,8
Femmine	33,1	34,0	33,2	32,8	34,6	32,6	33,9

## TASSI PER 1.000 ABITANTI

	della Valle di Fiemme	di Primiero	della Bassa Valsugana e del Tesino	Alta Valsugana	Comune di Trento	della Valle dell'Adige (-Trento)	della Valle dell'Adige
Natalità (nati/popolazione)	10,3	9,3	10,3	10,9	8,8	11,0	9,6
Fertilità generica (nati/donne di 20-39 anni)	86,0	78,3	82,3	89,0	76,8	89,9	81,8
Fertilità totale	1,75	1,75	1,75	1,75	1,75	1,75	1,75
Mortalità (morti/popolazione)	9,3	9,9	9,9	9,1	8,9	8,3	8,7
Mortalità maschile (morti maschi/maschi)	9,7	10,8	10,1	9,5	9,2	8,9	9,1
Mortalità femminile (morti femmine/femmine)	8,9	8,9	9,8	8,6	8,6	7,8	8,3
Attrazione (iscritti/popolazione)	27,5	28,2	28,3	28,2	23,3	28,2	25,0
Repulsione (cancellati/popolazione)	22,8	24,6	20,8	19,5	19,6	22,2	20,5
Incremento naturale	1,0	-0,6	0,3	1,9	-0,1	2,7	0,9
Incremento migratorio	4,7	3,5	7,5	8,7	3,7	6,1	4,5
Incremento totale	5,7	2,9	7,8	10,6	3,6	8,7	5,4

della Valle di Non	della Valle di Sole	delle Giudicarie	Alto Garda e Ledro	Comune di Rovereto	della Vallagarina (-Rovereto)	della Vallagarina	Ladino di Fassa	Provincia
42,7	42,9	42,5	43,0	44,4	42,7	43,4	40,9	<b>43,0</b>
41,2	41,6	40,8	41,5	42,6	41,2	41,8	39,7	<b>41,4</b>
44,2	44,2	44,2	44,4	46,1	44,2	45,0	42,1	<b>44,5</b>
31,0	31,1	31,1	31,2	31,3	31,2	31,2	31,1	<b>31,2</b>
76,4	75,8	75,1	75,8	76,6	75,3	75,9	72,6	<b>75,7</b>
84,1	83,6	84,2	83,2	84,0	83,3	83,6	81,3	<b>83,6</b>
32,3	32,3	32,4	32,5	32,3	32,5	32,4	32,6	<b>32,4</b>
32,1	32,1	32,3	32,3	32,2	32,4	32,3	32,6	<b>32,3</b>
32,1	32,5	32,0	32,7	33,2	32,4	32,7	31,5	<b>32,5</b>
33,2	33,2	33,2	33,5	34,6	33,2	33,8	32,0	<b>33,5</b>

della Valle di Non	della Valle di Sole	delle Giudicarie	Alto Garda e Ledro	Comune di Rovereto	della Vallagarina (-Rovereto)	della Vallagarina	Ladino di Fassa	Provincia
10,8	10,3	10,8	9,7	8,9	10,1	9,6	11,0	<b>10,0</b>
91,6	86,2	89,6	78,5	75,8	85,5	81,6	90,7	<b>84,0</b>
1,75	1,75	1,75	1,75	1,75	1,75	1,75	1,75	<b>1,75</b>
9,6	9,3	9,5	8,9	9,0	9,1	9,1	8,8	<b>9,1</b>
9,7	9,6	9,9	9,3	9,3	9,7	9,6	10,1	<b>9,5</b>
9,4	9,0	9,1	8,4	8,8	8,5	8,6	7,5	<b>8,7</b>
25,9	24,3	25,5	32,4	27,8	28,0	27,9	20,9	<b>26,8</b>
21,0	20,1	19,6	23,6	22,1	21,3	21,6	19,1	<b>21,0</b>
1,3	1,1	1,4	0,8	-0,2	1,0	0,5	2,2	<b>0,9</b>
4,9	4,2	5,9	8,8	5,7	6,7	6,3	1,9	<b>5,8</b>
6,1	5,2	7,3	9,6	5,5	7,6	6,8	4,1	<b>6,8</b>

segue TAVOLA 7

AL 31 DICEMBRE 2020

INDICATORI DI STRUTTURA (giovani: 0-14 anni, età lavorativa: 15-64 anni, anziani: 65 anni ed oltre)

	della Valle di Fiemme	di Primiero	della Bassa Valsugana e del Tesino	Alta Valsugana	Comune di Trento	della Valle dell'Adige (-Trento)	della Valle dell'Adige
Vecchiaia	142,0	159,8	135,5	125,0	186,2	129,9	163,3
Sostituzione della popolazione attiva	122,7	133,9	117,8	117,8	143,7	116,0	132,5
Carico sociale giovani	24,3	22,9	25,1	25,6	22,3	25,5	23,5
Carico sociale anziani	34,5	36,6	34,0	32,0	41,4	33,2	38,4
Carico sociale totale	58,8	59,5	59,1	57,6	63,7	58,7	61,9
Struttura della popolazione in età attiva	136,1	136,6	128,8	130,1	143,3	131,3	138,6
Indice di ricambio donne in età fertile	94,3	88,9	92,0	94,2	89,4	96,5	92,2
Carico familiare delle donne in età fertile (15-44 anni)	36,2	33,8	35,8	37,5	32,8	37,6	34,6

COMPOSIZIONE PERCENTUALE DELLA POPOLAZIONE

	della Valle di Fiemme	di Primiero	della Bassa Valsugana e del Tesino	Alta Valsugana	Comune di Trento	della Valle dell'Adige (-Trento)	della Valle dell'Adige
Bambini (0-5 anni)	6,0	5,5	6,2	6,5	5,2	6,4	5,7
Minorenni (0-17 anni)	18,5	17,5	19,0	19,5	16,6	19,4	17,6
Adulti (18-64 anni)	59,8	59,6	59,6	60,2	58,1	59,7	58,7
Anziani (65 anni e oltre)	21,7	22,9	21,4	20,3	25,3	20,9	23,7
Grandi anziani (80 anni e oltre)	6,8	7,8	6,9	6,1	8,1	6,5	7,5

PERCENTUALE DI MASCHI

	della Valle di Fiemme	di Primiero	della Bassa Valsugana e del Tesino	Alta Valsugana	Comune di Trento	della Valle dell'Adige (-Trento)	della Valle dell'Adige
Popolazione residente	49,2	48,8	49,0	49,4	47,9	49,6	48,5
Nati	51,1	52,2	51,5	51,6	51,5	51,1	51,3
Morti	50,4	50,9	48,2	50,4	48,2	51,8	49,4
Iscritti	51,0	49,5	48,8	50,8	52,8	51,3	52,2
Cancellati	51,4	49,1	49,3	50,8	55,3	51,6	53,9

della Valle di Non	della Valle di Sole	delle Giudicarie	Alto Garda e Ledro	Comune di Rovereto	della Vallagarina (-Rovereto)	della Vallagarina	Ladino di Fassa	Provincia
137,6	144,3	136,5	146,2	180,2	142,9	157,3	128,1	<b>148,5</b>
120,6	127,8	111,3	124,6	132,1	123,1	126,6	118,4	<b>125,0</b>
26,2	24,9	25,9	23,4	22,5	24,1	23,4	24,9	<b>24,3</b>
36,1	35,9	35,4	34,3	40,5	34,4	36,9	31,9	<b>36,0</b>
62,3	60,8	61,3	57,7	63,0	58,8	60,3	56,8	<b>60,3</b>
127,4	135,3	129,6	135,6	140,6	135,5	137,5	134,3	<b>134,8</b>
96,5	96,1	96,3	88,2	89,0	93,5	91,7	97,9	<b>92,8</b>
38,5	36,6	37,6	33,8	32,2	36,2	34,6	36,3	<b>35,6</b>

della Valle di Non	della Valle di Sole	delle Giudicarie	Alto Garda e Ledro	Comune di Rovereto	della Vallagarina (-Rovereto)	della Vallagarina	Ladino di Fassa	Provincia
6,4	6,1	6,4	5,8	5,2	6,0	5,7	6,2	<b>5,9</b>
19,4	18,7	19,4	18,0	16,8	18,4	17,8	19,3	<b>18,3</b>
58,3	58,9	58,7	60,3	58,3	59,9	59,2	60,3	<b>59,2</b>
22,2	22,3	21,9	21,7	24,9	21,7	23,0	20,3	<b>22,5</b>
7,0	7,3	6,8	7,0	8,3	7,0	7,5	5,4	<b>7,1</b>

della Valle di Non	della Valle di Sole	delle Giudicarie	Alto Garda e Ledro	Comune di Rovereto	della Vallagarina (-Rovereto)	della Vallagarina	Ladino di Fassa	Provincia
50,0	49,7	49,4	48,9	48,4	50,2	49,4	48,0	<b>49,1</b>
52,2	51,8	51,8	51,7	51,5	51,5	51,5	50,4	<b>51,5</b>
50,1	50,3	50,4	49,5	48,6	51,1	50,1	53,8	<b>49,9</b>
48,7	48,7	49,3	50,7	52,6	51,4	51,9	48,7	<b>50,9</b>
48,1	49,1	49,0	51,6	53,6	50,3	51,8	49,8	<b>51,6</b>



ETÀ MEDIA DELLA POPOLAZIONE RESIDENTE E DI VARIE SOTTOPOPOLAZIONI

	della Valle di Fiemme	di Primiero	della Bassa Valsugana e del Tesino	Alta Valsugana	Comune di Trento	della Valle dell'Adige (-Trento)	della Valle dell'Adige
Maschi e femmine	44,2	45,1	43,7	43,1	46,4	43,5	45,3
Maschi	43,1	43,3	42,6	42,0	44,9	42,5	44,0
Femmine	45,2	46,8	44,8	44,2	47,8	44,4	46,5
Madri al Parto	30,8	30,8	30,9	30,9	30,8	30,8	30,8
Morti: Maschi	78,2	78,2	78,3	77,6	79,8	78,4	79,3
Femmine	85,7	87,3	86,6	85,8	86,7	86,2	86,6
Iscritti: Maschi	33,5	33,2	32,9	33,3	33,2	33,3	33,2
Femmine	33,0	32,5	31,9	32,6	32,3	32,6	32,4
Cancellati: Maschi	32,6	32,8	32,4	32,1	33,6	32,4	33,1
Femmine	33,7	34,9	33,7	33,3	35,4	33,4	34,7

TASSI PER 1.000 ABITANTI

	della Valle di Fiemme	di Primiero	della Bassa Valsugana e del Tesino	Alta Valsugana	Comune di Trento	della Valle dell'Adige (-Trento)	della Valle dell'Adige
Natalità (nati/popolazione)	10,1	9,1	10,2	10,9	8,6	10,7	9,4
Fertilità generica (nati/donne di 20-39 anni)	93,2	84,7	89,7	95,8	83,0	96,7	88,1
Fertilità totale	1,92	1,92	1,92	1,92	1,92	1,92	1,92
Mortalità (morti/popolazione)	9,2	10,0	9,7	8,8	9,4	8,4	9,0
Mortalità maschile (morti maschi/maschi)	9,4	10,5	9,5	9,0	9,5	8,8	9,2
Mortalità femminile (morti femmine/femmine)	9,0	9,6	9,8	8,6	9,4	8,0	8,9
Attrazione (iscritti/popolazione)	26,3	28,0	27,2	26,2	22,8	26,5	24,2
Repulsione (cancellati/popolazione)	21,7	24,0	19,5	17,9	19,2	20,5	19,7
Incremento naturale	0,9	-1,0	0,6	2,1	-0,8	2,4	0,3
Incremento migratorio	4,6	3,9	7,6	8,3	3,6	6,1	4,5
Incremento totale	5,5	3,0	8,2	10,4	2,8	8,5	4,8

della Valle di Non	della Valle di Sole	delle Giudicarie	Alto Garda e Ledro	Comune di Rovereto	della Vallagarina (-Rovereto)	della Vallagarina	Ladino di Fassa	Provincia
43,8	44,4	43,7	44,4	46,1	44,2	45,0	43,3	<b>44,5</b>
42,8	43,5	42,4	43,3	44,6	43,0	43,6	42,0	<b>43,3</b>
44,9	45,3	45,0	45,5	47,4	45,4	46,3	44,4	<b>45,7</b>
30,8	30,8	30,9	30,9	30,9	30,9	30,9	30,7	<b>30,9</b>
79,1	79,0	77,9	79,0	80,1	78,5	79,2	75,7	<b>78,8</b>
86,6	86,4	86,6	86,1	87,0	86,3	86,6	83,9	<b>86,4</b>
33,1	33,1	33,1	33,3	33,1	33,3	33,2	33,4	<b>33,2</b>
32,1	32,2	32,4	32,4	32,2	32,6	32,5	32,9	<b>32,4</b>
32,3	32,7	32,3	33,0	33,7	32,8	33,1	32,0	<b>32,8</b>
33,6	33,9	33,8	34,1	35,3	34,0	34,5	33,1	<b>34,2</b>

della Valle di Non	della Valle di Sole	delle Giudicarie	Alto Garda e Ledro	Comune di Rovereto	della Vallagarina (-Rovereto)	della Vallagarina	Ladino di Fassa	Provincia
10,7	10,1	10,5	9,5	8,4	9,9	9,3	10,5	<b>9,8</b>
98,5	94,1	96,3	84,2	80,5	91,9	87,2	94,2	<b>90,4</b>
1,92	1,92	1,92	1,92	1,92	1,92	1,92	1,92	<b>1,92</b>
9,3	9,4	9,2	8,9	9,5	9,2	9,3	9,0	<b>9,2</b>
9,3	9,5	9,4	9,0	9,5	9,4	9,4	10,0	<b>9,3</b>
9,3	9,3	9,0	8,8	9,5	9,0	9,2	8,0	<b>9,0</b>
24,8	23,7	24,3	30,5	26,9	26,6	26,7	20,6	<b>25,7</b>
19,8	19,3	18,3	21,9	21,2	20,0	20,5	18,6	<b>19,9</b>
1,4	0,6	1,3	0,6	-1,1	0,7	-0,1	1,5	<b>0,7</b>
4,9	4,3	5,9	8,5	5,7	6,6	6,2	2,0	<b>5,8</b>
6,4	5,0	7,2	9,1	4,6	7,3	6,2	3,5	<b>6,5</b>

segue TAVOLA 7

AL 31 DICEMBRE 2030

INDICATORI DI STRUTTURA (giovani: 0-14 anni, età lavorativa: 15-64 anni, anziani: 65 anni ed oltre)

	della Valle di Fiemme	di Primiero	della Bassa Valsugana e del Tesino	Alta Valsugana	Comune di Trento	della Valle dell'Adige (-Trento)	della Valle dell'Adige
Vecchiaia	167,5	187,4	153,8	144,9	215,7	153,0	189,7
Sostituzione della popolazione attiva	150,6	156,6	133,0	133,2	164,0	138,9	153,7
Carico sociale giovani	26,4	24,7	26,9	27,6	24,5	27,6	25,7
Carico sociale anziani	44,2	46,2	41,3	40,0	52,9	42,2	48,7
Carico sociale totale	70,6	70,9	68,2	67,6	77,5	69,7	74,4
Struttura della popolazione in età attiva	125,2	126,5	117,2	119,0	127,2	120,5	124,4
Indice di ricambio donne in età fertile	91,5	87,2	90,6	92,3	85,5	93,8	88,6
Carico familiare delle donne in età fertile (15-44 anni)	39,0	36,1	37,5	40,2	35,4	40,3	37,3

COMPOSIZIONE PERCENTUALE DELLA POPOLAZIONE

	della Valle di Fiemme	di Primiero	della Bassa Valsugana e del Tesino	Alta Valsugana	Comune di Trento	della Valle dell'Adige (-Trento)	della Valle dell'Adige
Bambini (0-5 anni)	6,4	5,8	6,5	6,8	5,6	6,7	6,0
Minorenni (0-17 anni)	18,4	17,3	19,1	19,6	16,6	19,3	17,6
Adulti (18-64 anni)	55,7	55,6	56,3	56,6	53,6	55,9	54,5
Anziani (65 anni e oltre)	25,9	27,1	24,6	23,9	29,8	24,8	27,9
Grandi anziani (80 anni e oltre)	8,3	8,9	7,8	7,3	10,6	8,1	9,7

PERCENTUALE DI MASCHI

	della Valle di Fiemme	di Primiero	della Bassa Valsugana e del Tesino	Alta Valsugana	Comune di Trento	della Valle dell'Adige (-Trento)	della Valle dell'Adige
Popolazione residente	49,2	49,0	49,1	49,6	47,8	49,5	48,5
Nati	51,1	52,2	51,5	51,6	51,5	51,1	51,3
Morti	50,8	51,5	51,2	52,1	48,8	52,5	50,1
Iscritti	51,0	49,5	48,8	50,8	52,8	51,3	52,2
Cancellati	51,5	49,5	49,5	51,1	55,5	51,9	54,1

della Valle di Non	della Valle di Sole	delle Giudicarie	Alto Garda e Ledro	Comune di Rovereto	della Vallagarina (-Rovereto)	della Vallagarina	Ladino di Fassa	Provincia
156,8	172,1	155,1	168,8	203,4	165,6	180,0	158,1	<b>171,5</b>
127,8	138,7	135,1	148,7	159,7	146,9	152,0	154,4	<b>145,5</b>
28,2	27,0	27,4	25,2	24,1	25,9	25,2	27,1	<b>26,2</b>
44,2	46,4	42,4	42,6	49,0	42,9	45,3	42,9	<b>45,0</b>
72,4	73,4	69,8	67,8	73,1	68,8	70,5	70,0	<b>71,2</b>
115,9	118,6	119,1	124,8	126,5	124,3	125,1	121,7	<b>122,3</b>
95,3	92,3	93,1	86,0	84,2	90,6	88,0	93,7	<b>89,9</b>
40,9	38,8	39,8	36,1	35,0	39,0	37,3	39,9	<b>38,1</b>

della Valle di Non	della Valle di Sole	delle Giudicarie	Alto Garda e Ledro	Comune di Rovereto	della Vallagarina (-Rovereto)	della Vallagarina	Ladino di Fassa	Provincia
6,7	6,3	6,6	6,1	5,6	6,3	6,0	6,6	<b>6,3</b>
19,5	18,6	19,2	18,0	16,7	18,3	17,7	19,0	<b>18,3</b>
54,8	54,6	55,8	56,7	55,0	56,3	55,8	55,8	<b>55,5</b>
25,6	26,8	25,0	25,4	28,3	25,4	26,6	25,2	<b>26,3</b>
8,6	8,5	8,2	8,3	10,3	8,2	9,0	7,8	<b>8,7</b>

della Valle di Non	della Valle di Sole	delle Giudicarie	Alto Garda e Ledro	Comune di Rovereto	della Vallagarina (-Rovereto)	della Vallagarina	Ladino di Fassa	Provincia
50,2	49,6	49,5	49,0	48,6	50,4	49,7	47,7	<b>49,1</b>
52,2	51,8	51,8	51,7	51,5	51,5	51,5	50,4	<b>51,5</b>
51,9	52,3	51,9	50,2	49,2	51,7	50,6	52,3	<b>50,9</b>
48,8	48,7	49,3	50,6	52,7	51,5	52,0	48,8	<b>51,0</b>
48,5	49,4	49,3	51,9	54,0	50,7	52,1	50,0	<b>51,8</b>

ETÀ MEDIA DELLA POPOLAZIONE RESIDENTE E DI VARIE SOTTOPOPOLAZIONI

	della Valle di Fiemme	di Primiero	della Bassa Valsugana e del Tesino	Alta Valsugana	Comune di Trento	della Valle dell'Adige (-Trento)	della Valle dell'Adige
Maschi e femmine	45,5	46,4	44,6	44,2	47,8	44,7	46,6
Maschi	44,8	45,1	43,9	43,4	46,7	44,1	45,7
Femmine	46,2	47,7	45,2	44,9	48,9	45,4	47,6
Madri al Parto	31,4	31,4	31,4	31,4	31,3	31,3	31,3
Morti: Maschi	81,0	80,7	80,9	80,4	82,8	81,3	82,3
Femmine	87,7	89,0	87,7	87,3	88,7	88,0	88,5
Iscritti: Maschi	34,5	34,1	33,7	34,2	34,0	34,2	34,1
Femmine	33,4	32,9	32,3	33,0	32,7	33,0	32,8
Cancellati: Maschi	32,9	33,2	32,6	32,4	33,8	32,6	33,3
Femmine	34,5	35,5	34,1	33,9	36,0	34,0	35,2

TASSI PER 1.000 ABITANTI

	della Valle di Fiemme	di Primiero	della Bassa Valsugana e del Tesino	Alta Valsugana	Comune di Trento	della Valle dell'Adige (-Trento)	della Valle dell'Adige
Natalità (nati/popolazione)	10,6	9,3	10,6	11,4	9,2	11,3	10,0
Fertilità generica (nati/donne di 20-39 anni)	95,4	85,9	90,4	98,2	85,0	99,0	90,3
Fertilità totale	1,94	1,94	1,94	1,94	1,94	1,94	1,94
Mortalità (morti/popolazione)	9,0	9,6	8,8	8,3	9,6	8,2	9,1
Mortalità maschile (morti maschi/maschi)	9,3	10,1	9,2	8,7	9,8	8,7	9,4
Mortalità femminile (morti femmine/femmine)	8,8	9,1	8,4	7,9	9,4	7,7	8,8
Attrazione (iscritti/popolazione)	25,2	27,4	25,4	23,9	22,6	24,9	23,5
Repulsione (cancellati/popolazione)	20,6	23,4	18,1	16,2	18,7	18,9	18,8
Incremento naturale	1,6	-0,3	1,8	3,1	-0,4	3,1	0,9
Incremento migratorio	4,6	4,1	7,3	7,7	3,9	5,9	4,6
Incremento totale	6,2	3,8	9,1	10,8	3,4	9,0	5,5

della Valle di Non	della Valle di Sole	delle Giudicarie	Alto Garda e Ledro	Comune di Rovereto	della Vallagarina (-Rovereto)	della Vallagarina	Ladino di Fassa	Provincia
44,8	45,6	44,8	45,5	47,2	45,4	46,1	45,0	<b>45,7</b>
44,1	45,0	43,9	44,8	46,2	44,6	45,2	43,8	<b>44,8</b>
45,5	46,1	45,7	46,2	48,2	46,2	47,0	46,1	<b>46,5</b>
31,3	31,3	31,3	31,4	31,3	31,4	31,3	31,2	<b>31,3</b>
81,7	81,8	80,7	81,7	82,9	81,0	81,8	79,1	<b>81,6</b>
88,0	88,0	88,2	87,9	88,9	88,1	88,5	86,5	<b>88,2</b>
33,9	33,9	33,9	34,2	33,9	34,2	34,1	34,3	<b>34,1</b>
32,5	32,6	32,8	32,8	32,6	33,1	32,9	33,4	<b>32,8</b>
32,5	32,8	32,5	33,3	33,8	33,1	33,4	32,2	<b>33,0</b>
34,1	34,5	34,3	34,7	35,7	34,5	35,0	34,1	<b>34,7</b>

della Valle di Non	della Valle di Sole	delle Giudicarie	Alto Garda e Ledro	Comune di Rovereto	della Vallagarina (-Rovereto)	della Vallagarina	Ladino di Fassa	Provincia
11,1	10,5	11,0	10,0	9,1	10,4	9,9	11,2	<b>10,4</b>
100,1	94,7	97,4	86,1	83,0	94,4	89,8	98,8	<b>92,4</b>
1,94	1,94	1,94	1,94	1,94	1,94	1,94	1,94	<b>1,94</b>
8,8	9,1	8,8	8,6	9,4	8,8	9,0	9,3	<b>8,9</b>
9,1	9,6	9,3	8,8	9,5	9,0	9,2	10,2	<b>9,2</b>
8,4	8,6	8,4	8,4	9,3	8,6	8,9	8,4	<b>8,6</b>
23,7	22,9	22,9	28,2	26,2	25,1	25,6	20,1	<b>24,5</b>
18,7	18,4	17,2	20,1	20,4	18,7	19,4	18,1	<b>18,7</b>
2,4	1,4	2,2	1,4	-0,3	1,6	0,8	2,0	<b>1,5</b>
5,0	4,5	5,7	8,0	5,8	6,4	6,2	2,0	<b>5,7</b>
7,4	5,9	7,9	9,4	5,5	8,0	7,0	4,0	<b>7,2</b>

## TAVOLA 8

SINTESI PER QUINQUENNI DEL MOVIMENTO DEMOGRAFICO NATURALE NEI COMPRESORI  
E COMUNI DI TRENTO E ROVERETO

## NATI

	1972-1976	1977-1981	1982-1986	1987-1991	1992-1996	1997-2001
della Valle di Fiemme	1.258	935	847	912	961	1.009
di Primiero	652	561	476	455	521	468
della Bassa Valsugana e del Tesino	1.545	1.247	1.121	1.105	1.215	1.277
Alta Valsugana	2.556	2.041	1.942	1.968	2.288	2.537
Comune di Trento	6.705	4.967	4.555	4.525	4.814	5.105
della Valle dell'Adige (-Trento)	3.455	2.805	2.511	2.579	2.707	3.053
della Valle dell'Adige	10.160	7.772	7.066	7.104	7.521	8.158
della Valle di Non	2.267	1.975	1.820	1.770	1.833	1.960
della Valle di Sole	1.040	792	764	730	761	759
delle Giudicarie	2.292	1.950	1.642	1.692	1.696	1.888
Alto Garda e Ledro	2.519	1.910	1.691	1.655	1.967	2.087
Comune di Rovereto	2.132	1.628	1.436	1.379	1.477	1.617
della Vallagarina (-Rovereto)	3.024	2.337	1.927	2.009	2.153	2.509
della Vallagarina	5.156	3.965	3.363	3.388	3.630	4.126
Ladino di Fassa	708	548	491	466	544	573
Provincia	<b>30.153</b>	<b>23.696</b>	<b>21.223</b>	<b>21.245</b>	<b>22.937</b>	<b>24.843</b>

2002-2006	2007-2011	2012-2016	2017-2021	2022-2026	2027-2031	
1.033	998	984	1.021	1.085	1.138	della Valle di Fiemme
482	468	456	464	484	497	di Primiero
1.350	1.391	1.423	1.491	1.587	1.682	della Bassa Valsugana e del Tesino
2.698	2.732	2.790	2.965	3.224	3.464	Alta Valsugana
5.112	4.863	4.707	4.808	5.067	5.312	Comune di Trento
3.228	3.223	3.231	3.376	3.630	3.870	della Valle dell'Adige (-Trento)
8.340	8.085	7.938	8.184	8.697	9.182	della Valle dell'Adige
2.050	2.100	2.114	2.188	2.319	2.438	della Valle di Non
826	817	805	824	865	908	della Valle di Sole
2.021	2.048	2.050	2.118	2.245	2.379	delle Giudicarie
2.207	2.221	2.238	2.357	2.549	2.724	Alto Garda e Ledro
1.685	1.637	1.572	1.598	1.706	1.818	Comune di Rovereto
2.609	2.571	2.558	2.660	2.856	3.037	della Vallagarina (-Rovereto)
4.294	4.207	4.130	4.258	4.562	4.855	della Vallagarina
558	524	504	508	538	566	Ladino di Fassa
<b>25.859</b>	<b>25.593</b>	<b>25.428</b>	<b>26.379</b>	<b>28.155</b>	<b>29.834</b>	Provincia



segue TAVOLA 8

MORTI

	1972-1976	1977-1981	1982-1986	1987-1991	1992-1996	1997-2001
della Valle di Fiemme	1.134	1.033	1.041	1.000	961	925
di Primiero	659	636	630	595	582	547
della Bassa Valsugana e del Tesino	1.739	1.685	1.709	1.622	1.458	1.415
Alta Valsugana	2.536	2.385	2.230	2.209	2.156	2.231
Comune di Trento	4.141	4.484	4.350	4.133	4.360	4.612
della Valle dell'Adige (-Trento)	2.430	2.392	2.328	2.228	2.271	2.337
della Valle dell'Adige	6.571	6.876	6.678	6.361	6.631	6.948
della Valle di Non	2.000	2.134	2.067	1.971	1.837	1.977
della Valle di Sole	887	853	836	865	824	772
delle Giudicarie	1.942	2.046	2.132	2.017	1.903	1.869
Alto Garda e Ledro	1.987	1.976	1.949	1.921	1.926	1.933
Comune di Rovereto	1.535	1.568	1.715	1.569	1.497	1.587
della Vallagarina (-Rovereto)	2.432	2.323	2.386	2.277	2.234	2.259
della Vallagarina	3.967	3.891	4.101	3.846	3.731	3.846
Ladino di Fassa	407	401	411	349	389	416
Provincia	<b>23.829</b>	<b>23.916</b>	<b>23.784</b>	<b>22.756</b>	<b>22.398</b>	<b>22.880</b>

2002-2006	2007-2011	2012-2016	2017-2021	2022-2026	2027-2031	
919	898	923	936	946	968	della Valle di Fiemme
516	497	509	517	514	511	di Primiero
1.371	1.350	1.408	1.429	1.412	1.408	della Bassa Valsugana e del Tesino
2.246	2.256	2.359	2.432	2.465	2.530	Alta Valsugana
4.789	4.860	5.110	5.297	5.390	5.561	Comune di Trento
2.405	2.426	2.557	2.653	2.716	2.820	della Valle dell'Adige (-Trento)
7.194	7.286	7.667	7.950	8.106	8.381	della Valle dell'Adige
1.928	1.866	1.902	1.917	1.902	1.924	della Valle di Non
744	730	756	776	778	787	della Valle di Sole
1.843	1.798	1.841	1.870	1.881	1.921	delle Giudicarie
1.995	2.025	2.150	2.238	2.282	2.351	Alto Garda e Ledro
1.616	1.641	1.737	1.807	1.835	1.881	Comune di Rovereto
2.282	2.304	2.428	2.506	2.534	2.579	della Vallagarina (-Rovereto)
3.898	3.945	4.165	4.313	4.368	4.460	della Vallagarina
414	412	425	436	447	466	Ladino di Fassa
<b>23.067</b>	<b>23.063</b>	<b>24.105</b>	<b>24.814</b>	<b>25.102</b>	<b>25.708</b>	Provincia

segue TAVOLA 8

SALDO NATURALE

	1972-1976	1977-1981	1982-1986	1987-1991	1992-1996	1997-2001
della Valle di Fiemme	124	-98	-194	-88	0	84
di Primiero	-7	-75	-154	-140	-61	-79
della Bassa Valsugana e del Tesino	-194	-438	-588	-517	-243	-137
Alta Valsugana	20	-344	-288	-241	132	306
Comune di Trento	2.564	483	205	392	454	493
della Valle dell'Adige (-Trento)	1.025	413	183	351	436	716
della Valle dell'Adige	3.589	896	388	743	890	1.209
della Valle di Non	267	-159	-247	-201	-4	-17
della Valle di Sole	153	-61	-72	-135	-63	-14
delle Giudicarie	350	-96	-490	-325	-207	19
Alto Garda e Ledro	532	-66	-258	-266	41	154
Comune di Rovereto	597	60	-279	-190	-20	30
della Vallagarina (-Rovereto)	592	14	-459	-268	-81	250
della Vallagarina	1.189	74	-738	-458	-101	280
Ladino di Fassa	301	147	80	117	155	157
Provincia	<b>6.324</b>	<b>-220</b>	<b>-2.561</b>	<b>-1.511</b>	<b>539</b>	<b>1.963</b>

2002-2006	2007-2011	2012-2016	2017-2021	2022-2026	2027-2031	
115	100	61	86	139	170	della Valle di Fiemme
-34	-29	-54	-53	-30	-15	di Primiero
-21	41	15	62	175	274	della Bassa Valsugana e del Tesino
452	476	431	533	759	934	Alta Valsugana
323	2	-403	-488	-323	-249	Comune di Trento
823	797	673	723	914	1.050	della Valle dell'Adige (-Trento)
1.146	799	270	234	591	801	della Valle dell'Adige
123	233	212	271	417	514	della Valle di Non
81	87	49	47	87	120	della Valle di Sole
178	250	209	248	364	459	delle Giudicarie
212	196	87	119	267	373	Alto Garda e Ledro
69	-4	-165	-209	-128	-63	Comune di Rovereto
327	267	129	154	322	458	della Vallagarina (-Rovereto)
396	262	-35	-55	194	395	della Vallagarina
144	112	78	72	91	100	Ladino di Fassa
2.791	2.530	1.323	1.565	3.053	4.126	Provincia

## TAVOLA 9

SINTESI PER QUINQUENNI DEL MOVIMENTO DEMOGRAFICO MIGRATORIO NEI COMPRESORI  
E NEI COMUNI DI TRENTO E ROVERETO

## ISCRITTI

	1972-1976	1977-1981	1982-1986	1987-1991	1992-1996	1997-2001
della Valle di Fiemme	2.133	2.145	2.111	1.756	2.062	2.463
di Primiero	1.235	1.244	1.083	953	1.293	1.278
della Bassa Valsugana e del Tesino	2.682	2.603	2.312	2.703	3.608	3.568
Alta Valsugana	4.552	4.699	4.302	4.823	6.255	6.820
Comune di Trento	12.797	9.874	9.839	9.388	10.771	11.841
della Valle dell'Adige (-Trento)	5.659	5.443	5.029	5.215	6.734	8.310
della Valle dell'Adige	18.456	15.317	14.868	14.603	17.505	20.150
della Valle di Non	3.620	3.597	3.517	3.430	3.762	4.865
della Valle di Sole	1.400	1.418	1.355	1.432	1.614	1.792
delle Giudicarie	4.024	4.265	3.453	3.502	4.142	4.345
Alto Garda e Ledro	4.905	4.335	4.575	5.474	6.711	7.004
Comune di Rovereto	4.779	4.271	3.418	2.972	4.109	4.829
della Vallagarina (-Rovereto)	4.648	4.478	4.457	4.512	5.782	7.005
della Vallagarina	9.427	8.749	7.875	7.484	9.891	11.833
Ladino di Fassa	992	888	762	746	839	854
Provincia	<b>53.426</b>	<b>49.260</b>	<b>46.213</b>	<b>46.906</b>	<b>57.682</b>	<b>64.973</b>

2002-2006	2007-2011	2012-2016	2017-2021	2022-2026	2027-2031	
2.605	2.646	2.660	2.668	2.688	2.714	della Valle di Fiemme
1.373	1.409	1.424	1.438	1.448	1.461	di Primiero
3.770	3.839	3.911	3.987	4.026	4.065	della Bassa Valsugana e del Tesino
6.991	7.042	7.135	7.233	7.305	7.369	Alta Valsugana
12.543	12.733	12.824	12.868	12.985	13.140	Comune di Trento
8.322	8.268	8.315	8.419	8.535	8.623	della Valle dell'Adige (-Trento)
20.864	21.001	21.139	21.287	21.519	21.763	della Valle dell'Adige
5.003	5.022	5.054	5.095	5.156	5.222	della Valle di Non
1.863	1.901	1.931	1.950	1.968	1.988	della Valle di Sole
4.682	4.800	4.864	4.912	4.945	4.993	delle Giudicarie
7.292	7.408	7.552	7.655	7.714	7.779	Alto Garda e Ledro
5.059	5.062	5.075	5.120	5.192	5.256	Comune di Rovereto
7.122	7.117	7.160	7.246	7.337	7.410	della Vallagarina (-Rovereto)
12.181	12.179	12.235	12.366	12.528	12.667	della Vallagarina
952	981	997	1.004	1.008	1.016	Ladino di Fassa
<b>67.575</b>	<b>68.229</b>	<b>68.901</b>	<b>69.593</b>	<b>70.306</b>	<b>71.037</b>	Provincia

segue TAVOLA 9

CANCELLATI

	1972-1976	1977-1981	1982-1986	1987-1991	1992-1996	1997-2001
della Valle di Fiemme	2.176	2.090	1.921	1.688	1.723	1.999
di Primiero	1.231	1.428	1.045	1.029	954	1.138
della Bassa Valsugana e del Tesino	2.533	2.588	2.031	2.074	2.511	2.728
Alta Valsugana	3.819	3.823	3.333	3.454	4.085	4.819
Comune di Trento	9.537	8.792	9.129	8.358	9.375	10.040
della Valle dell'Adige (-Trento)	5.616	5.665	5.174	4.598	5.027	6.229
della Valle dell'Adige	15.153	14.457	14.303	12.956	14.402	16.268
della Valle di Non	4.034	4.121	3.180	3.257	3.038	3.898
della Valle di Sole	1.995	1.760	1.243	1.448	1.286	1.445
delle Giudicarie	3.727	3.952	2.881	3.057	2.908	3.459
Alto Garda e Ledro	3.948	3.783	3.830	3.966	4.711	5.268
Comune di Rovereto	2.944	3.250	3.272	2.836	3.410	3.904
della Vallagarina (-Rovereto)	4.891	4.489	3.872	3.722	4.100	5.311
della Vallagarina	7.835	7.739	7.144	6.558	7.510	9.214
Ladino di Fassa	875	967	592	742	721	840
<b>Provincia</b>	<b>47.326</b>	<b>46.708</b>	<b>41.503</b>	<b>40.229</b>	<b>43.849</b>	<b>51.076</b>

2002-2006	2007-2011	2012-2016	2017-2021	2022-2026	2027-2031	
2.154	2.190	2.203	2.209	2.212	2.221	della Valle di Fiemme
1.212	1.233	1.239	1.240	1.241	1.247	di Primiero
2.831	2.835	2.847	2.873	2.891	2.905	della Bassa Valsugana e del Tesino
4.919	4.888	4.902	4.940	4.974	4.999	Alta Valsugana
10.540	10.675	10.763	10.823	10.858	10.897	Comune di Trento
6.479	6.486	6.490	6.503	6.541	6.576	della Valle dell'Adige (-Trento)
17.019	17.161	17.253	17.325	17.399	17.473	della Valle dell'Adige
4.071	4.077	4.082	4.085	4.102	4.123	della Valle di Non
1.551	1.580	1.594	1.596	1.597	1.603	della Valle di Sole
3.670	3.697	3.710	3.717	3.730	3.749	delle Giudicarie
5.406	5.414	5.465	5.510	5.537	5.564	Alto Garda e Ledro
4.006	4.026	4.036	4.049	4.071	4.093	Comune di Rovereto
5.464	5.428	5.429	5.452	5.489	5.518	della Vallagarina (-Rovereto)
9.470	9.454	9.465	9.501	9.561	9.611	della Vallagarina
896	898	904	909	911	915	Ladino di Fassa
<b>53.199</b>	<b>53.428</b>	<b>53.664</b>	<b>53.907</b>	<b>54.156</b>	<b>54.411</b>	Provincia



segue TAVOLA 9

SALDO MIGRATORIO

	1972-1976	1977-1981	1982-1986	1987-1991	1992-1996	1997-2001
della Valle di Fiemme	-43	55	190	68	339	464
di Primiero	4	-184	38	-76	339	141
della Bassa Valsugana e del Tesino	149	15	281	629	1.097	840
Alta Valsugana	733	876	969	1.369	2.170	2.000
Comune di Trento	3.260	1.082	710	1.030	1.396	1.801
della Valle dell'Adige (-Trento)	43	-222	-145	617	1.707	2.081
della Valle dell'Adige	3.303	860	565	1.647	3.103	3.882
della Valle di Non	-414	-524	337	173	724	968
della Valle di Sole	-595	-342	112	-16	328	347
delle Giudicarie	297	313	572	445	1.234	886
Alto Garda e Ledro	957	552	745	1.508	2.000	1.736
Comune di Rovereto	1.835	1.021	146	136	699	925
della Vallagarina (-Rovereto)	-243	-11	585	790	1.682	1.694
della Vallagarina	1.592	1.010	731	926	2.381	2.619
Ladino di Fassa	117	-79	170	4	118	14
Provincia	<b>6.100</b>	<b>2.552</b>	<b>4.710</b>	<b>6.677</b>	<b>13.833</b>	<b>13.896</b>

2002-2006	2007-2011	2012-2016	2017-2021	2022-2026	2027-2031	
450	456	456	459	476	493	della Valle di Fiemme
160	175	185	198	207	215	di Primiero
938	1.003	1.064	1.114	1.135	1.160	della Bassa Valsugana e del Tesino
2.072	2.154	2.233	2.293	2.331	2.370	Alta Valsugana
2.003	2.058	2.061	2.045	2.127	2.242	Comune di Trento
1.843	1.782	1.825	1.916	1.993	2.047	della Valle dell'Adige (-Trento)
3.845	3.840	3.886	3.961	4.120	4.290	della Valle dell'Adige
932	944	972	1.009	1.054	1.099	della Valle di Non
312	321	337	353	371	385	della Valle di Sole
1.012	1.103	1.153	1.194	1.215	1.244	delle Giudicarie
1.886	1.994	2.087	2.144	2.177	2.214	Alto Garda e Ledro
1.053	1.036	1.039	1.071	1.120	1.163	Comune di Rovereto
1.658	1.689	1.730	1.794	1.847	1.892	della Vallagarina (-Rovereto)
2.711	2.725	2.770	2.864	2.967	3.056	della Vallagarina
56	83	93	95	97	101	Ladino di Fassa
<b>14.375</b>	<b>14.801</b>	<b>15.237</b>	<b>15.686</b>	<b>16.150</b>	<b>16.626</b>	Provincia

TAVOLA 10

EVOLUZIONE DELLA STRUTTURA DEMOGRAFICA PER SESSO NEI COMPRESORI E NEI COMUNI DI TRENTO  
E ROVERETO (SITUAZIONE AL 31 DICEMBRE)

## MASCHI E FEMMINE

	1971	1981	1991	1998	1999	2000	2001
della Valle di Fiemme	17.438	17.484	17.454	18.002	18.133	18.237	18.344
di Primiero	10.068	9.802	9.474	9.720	9.772	9.795	9.816
della Bassa Valsugana e del Tesino	24.701	24.231	24.037	25.097	25.291	25.444	25.594
Alta Valsugana	37.935	39.220	41.029	44.241	44.638	45.140	45.638
Comune di Trento	91.902	99.287	101.624	104.205	104.906	105.313	105.768
della Valle dell'Adige (-Trento)	46.844	48.102	49.109	52.342	52.973	53.504	54.049
della Valle dell'Adige	138.746	147.389	150.733	156.547	157.879	158.817	159.817
della Valle di Non	35.980	35.151	35.213	36.167	36.540	36.709	36.882
della Valle di Sole	15.394	14.553	14.440	14.804	14.899	14.965	15.037
delle Giudicarie	32.656	33.517	33.720	35.045	35.233	35.442	35.653
Alto Garda e Ledro	34.684	36.655	38.386	41.168	41.476	41.903	42.316
Comune di Rovereto	29.638	33.149	32.963	33.981	34.163	34.380	34.596
della Vallagarina (-Rovereto)	42.946	43.296	43.946	46.154	46.698	47.096	47.488
della Vallagarina	72.584	76.445	76.909	80.135	80.861	81.476	82.084
Ladino di Fassa	7.776	8.259	8.631	8.961	8.992	9.036	9.078
Provincia	<b>427.962</b>	<b>442.706</b>	<b>450.026</b>	<b>469.887</b>	<b>473.714</b>	<b>476.964</b>	<b>480.259</b>

2002	2005	2010	2015	2020	2025	2030	
18.446	18.794	19.354	19.879	20.412	21.009	21.672	della Valle di Fiemme
9.836	9.913	10.060	10.192	10.330	10.502	10.698	di Primiero
25.767	26.314	27.343	28.416	29.566	30.846	32.263	della Bassa Valsugana e del Tesino
46.132	47.642	50.259	52.917	55.696	58.732	62.004	Alta Valsugana
106.233	107.647	109.775	111.506	113.044	114.788	116.769	Comune di Trento
54.597	56.189	58.788	61.292	63.883	66.738	69.811	della Valle dell'Adige (-Trento)
160.830	163.836	168.563	172.798	176.927	181.526	186.580	della Valle dell'Adige
37.075	37.718	38.880	40.064	41.306	42.742	44.338	della Valle di Non
15.118	15.349	15.758	16.150	16.543	16.986	17.487	della Valle di Sole
35.871	36.585	37.918	39.281	40.700	42.251	43.933	delle Giudicarie
42.728	43.982	46.163	48.344	50.575	52.982	55.551	Alto Garda e Ledro
34.829	35.497	36.560	37.461	38.305	39.269	40.357	Comune di Rovereto
47.880	49.080	51.048	52.920	54.830	56.955	59.281	della Vallagarina (-Rovereto)
82.709	84.577	87.608	90.381	93.135	96.224	99.638	della Vallagarina
9.113	9.235	9.435	9.609	9.776	9.955	10.157	Ladino di Fassa
<b>483.625</b>	<b>493.945</b>	<b>511.341</b>	<b>528.031</b>	<b>544.966</b>	<b>563.755</b>	<b>584.321</b>	Provincia

segue TAVOLA 10

MASCHI

	1971	1981	1991	1998	1999	2000	2001
della Valle di Fiemme	8.528	8.569	8.471	8.776	8.854	8.911	8.967
di Primiero	4.881	4.727	4.591	4.722	4.751	4.765	4.774
della Bassa Valsugana e del Tesino	12.111	11.742	11.577	12.152	12.261	12.334	12.414
Alta Valsugana	18.591	19.144	20.013	21.638	21.842	22.097	22.351
Comune di Trento	43.836	47.375	48.632	49.943	50.295	50.476	50.687
della Valle dell'Adige (-Trento)	23.545	23.967	24.362	25.978	26.256	26.525	26.801
della Valle dell'Adige	67.381	71.342	72.994	75.921	76.551	77.001	77.488
della Valle di Non	17.687	17.273	17.228	17.773	17.980	18.084	18.186
della Valle di Sole	7.719	7.278	7.144	7.343	7.387	7.419	7.459
delle Giudicarie	16.069	16.422	16.530	17.190	17.247	17.356	17.468
Alto Garda e Ledro	17.085	17.831	18.659	20.003	20.191	20.400	20.603
Comune di Rovereto	13.963	15.623	15.653	16.252	16.332	16.454	16.572
della Vallagarina (-Rovereto)	21.202	21.351	21.644	22.851	23.112	23.335	23.550
della Vallagarina	35.165	36.974	37.297	39.103	39.444	39.789	40.122
Ladino di Fassa	3.953	4.180	4.276	4.425	4.430	4.446	4.461
Provincia	<b>209.170</b>	<b>215.482</b>	<b>218.780</b>	<b>229.046</b>	<b>230.938</b>	<b>232.602</b>	<b>234.293</b>

2002	2005	2010	2015	2020	2025	2030	
9.022	9.211	9.502	9.772	10.044	10.343	10.675	della Valle di Fiemme
4.780	4.819	4.895	4.966	5.045	5.138	5.241	di Primiero
12.507	12.798	13.327	13.885	14.486	15.137	15.832	della Bassa Valsugana e del Tesino
22.601	23.375	24.720	26.095	27.541	29.097	30.745	Alta Valsugana
50.908	51.579	52.573	53.374	54.097	54.912	55.818	Comune di Trento
27.067	27.859	29.143	30.382	31.674	33.088	34.591	della Valle dell'Adige (-Trento)
77.975	79.438	81.716	83.756	85.771	88.000	90.409	della Valle dell'Adige
18.298	18.671	19.320	19.978	20.661	21.427	22.250	della Valle di Non
7.502	7.620	7.824	8.018	8.218	8.436	8.672	della Valle di Sole
17.582	17.955	18.645	19.356	20.100	20.900	21.746	delle Giudicarie
20.809	21.430	22.508	23.594	24.723	25.929	27.202	Alto Garda e Ledro
16.705	17.060	17.619	18.093	18.548	19.063	19.630	Comune di Rovereto
23.758	24.402	25.447	26.454	27.500	28.659	29.902	della Vallagarina (-Rovereto)
40.463	41.462	43.066	44.547	46.048	47.722	49.532	della Vallagarina
4.470	4.512	4.580	4.638	4.695	4.761	4.838	Ladino di Fassa
<b>236.009</b>	<b>241.291</b>	<b>250.103</b>	<b>258.605</b>	<b>267.332</b>	<b>276.890</b>	<b>287.142</b>	Provincia

segue TAVOLA 10

FEMMINE

	1971	1981	1991	1998	1999	2000	2001
della Valle di Fiemme	8.910	8.915	8.983	9.226	9.279	9.326	9.377
di Primiero	5.187	5.075	4.883	4.998	5.021	5.030	5.042
della Bassa Valsugana e del Tesino	12.590	12.489	12.460	12.945	13.030	13.110	13.180
Alta Valsugana	19.344	20.076	21.016	22.603	22.796	23.043	23.287
Comune di Trento	48.066	51.912	52.992	54.262	54.611	54.837	55.081
della Valle dell'Adige (-Trento)	23.299	24.135	24.747	26.364	26.717	26.979	27.248
della Valle dell'Adige	71.365	76.047	77.739	80.626	81.328	81.816	82.329
della Valle di Non	18.293	17.878	17.985	18.394	18.560	18.625	18.696
della Valle di Sole	7.675	7.275	7.296	7.461	7.512	7.546	7.578
delle Giudicarie	16.587	17.095	17.190	17.855	17.986	18.086	18.185
Alto Garda e Ledro	17.599	18.824	19.727	21.165	21.285	21.503	21.713
Comune di Rovereto	15.675	17.526	17.310	17.729	17.831	17.926	18.024
della Vallagarina (-Rovereto)	21.744	21.945	22.302	23.303	23.586	23.761	23.938
della Vallagarina	37.419	39.471	39.612	41.032	41.417	41.687	41.962
Ladino di Fassa	3.823	4.079	4.355	4.536	4.562	4.590	4.617
Provincia	<b>218.792</b>	<b>227.224</b>	<b>231.246</b>	<b>240.841</b>	<b>242.776</b>	<b>244.362</b>	<b>245.966</b>

2002	2005	2010	2015	2020	2025	2030	
9.424	9.583	9.852	10.107	10.368	10.666	10.997	della Valle di Fiemme
5.056	5.094	5.165	5.226	5.285	5.364	5.457	di Primiero
13.260	13.516	14.016	14.531	15.080	15.709	16.431	della Bassa Valsugana e del Tesino
23.531	24.267	25.539	26.822	28.155	29.635	31.259	Alta Valsugana
55.325	56.068	57.202	58.132	58.947	59.876	60.951	Comune di Trento
27.530	28.330	29.645	30.910	32.209	33.650	35.220	della Valle dell'Adige (-Trento)
82.855	84.398	86.847	89.042	91.156	93.526	96.171	della Valle dell'Adige
18.777	19.047	19.560	20.086	20.645	21.315	22.088	della Valle di Non
7.616	7.729	7.934	8.132	8.325	8.550	8.815	della Valle di Sole
18.289	18.630	19.273	19.925	20.600	21.351	22.187	delle Giudicarie
21.919	22.552	23.655	24.750	25.852	27.053	28.349	Alto Garda e Ledro
18.124	18.437	18.941	19.368	19.757	20.206	20.727	Comune di Rovereto
24.122	24.678	25.601	26.466	27.330	28.296	29.379	della Vallagarina (-Rovereto)
42.246	43.115	44.542	45.834	47.087	48.502	50.106	della Vallagarina
4.643	4.723	4.855	4.971	5.081	5.194	5.319	Ladino di Fassa
<b>247.616</b>	<b>252.654</b>	<b>261.238</b>	<b>269.426</b>	<b>277.634</b>	<b>286.865</b>	<b>297.179</b>	Provincia





## GRAFICI





Figura 1

EVOLUZIONE DELLA STRUTTURA DEMOGRAFICA PROVINCIALE PER ETÀ E SESSO DAL 1972 AL 2030

Struttura della popolazione per età al 31/12/1972

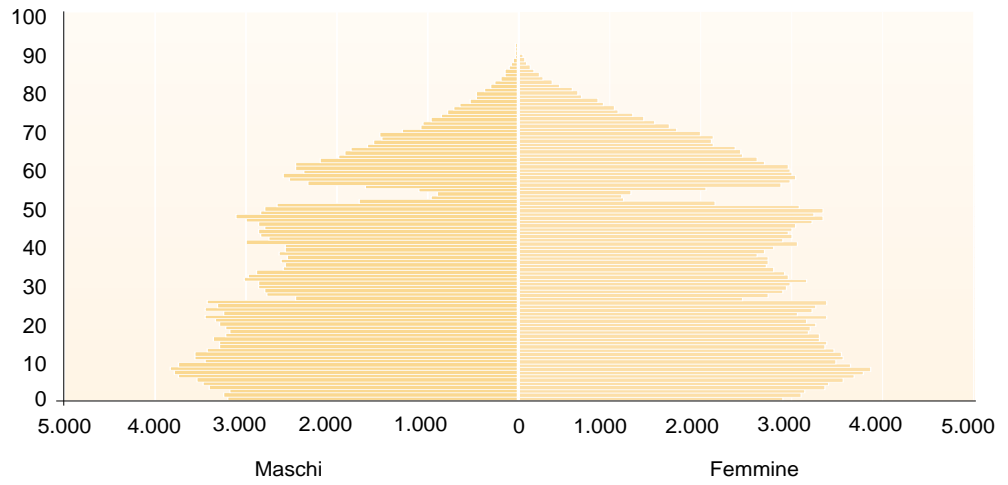

Struttura della popolazione per età al 31/12/2000

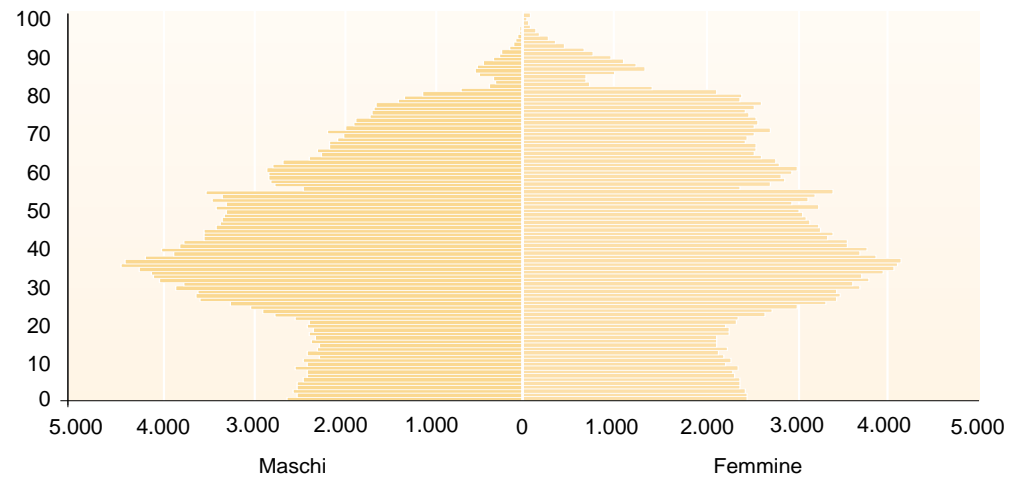

Struttura della popolazione per età al 31/12/2030

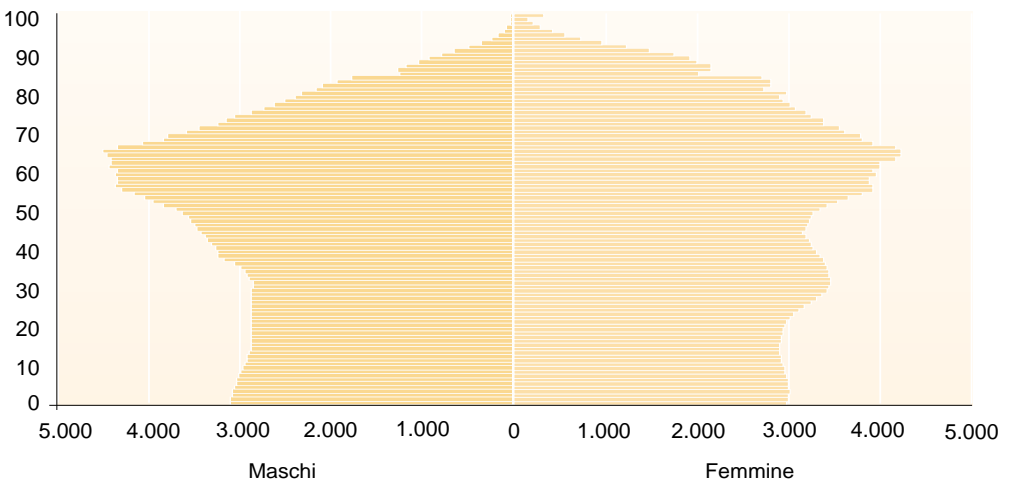

segue Figura 1

Decadenza della percentuale di maschi

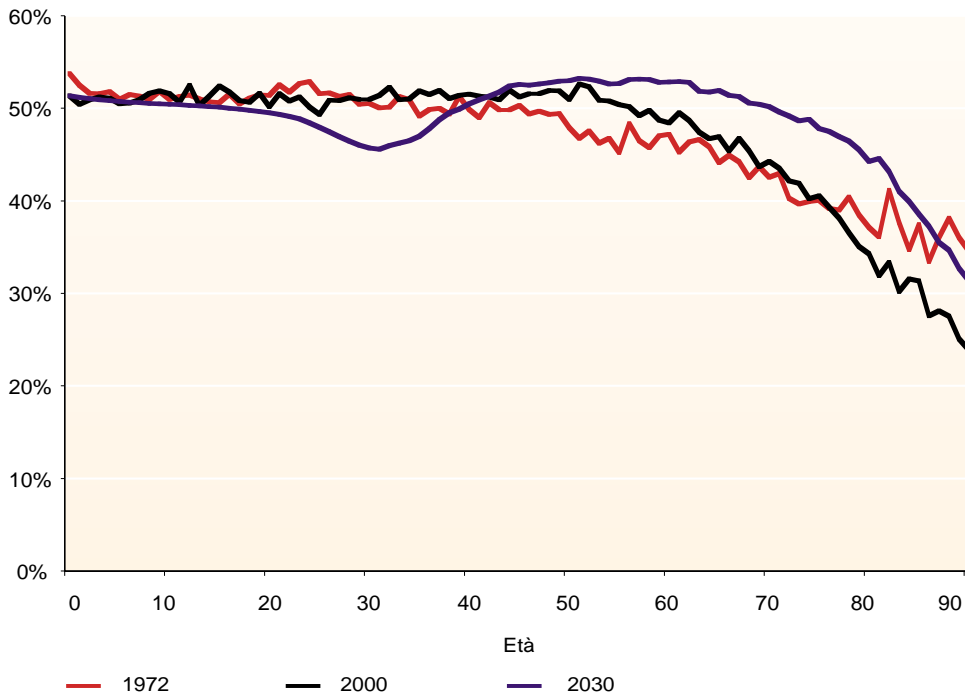

Confronto della composizione per età

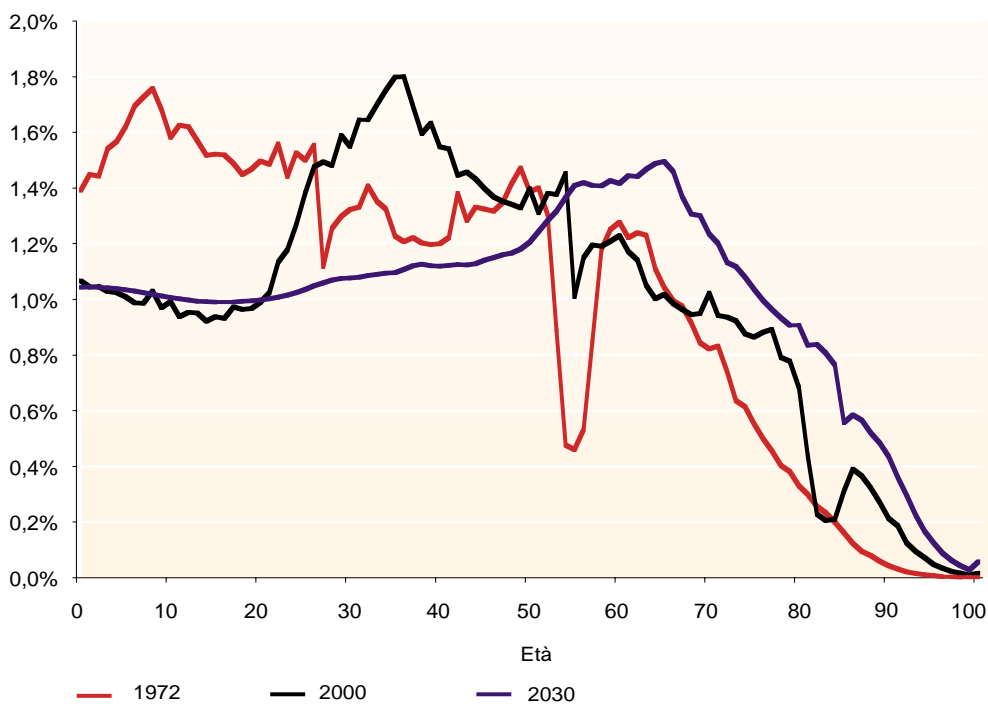

**Figura 2**  
**EVOLUZIONE DELL'INDICE DI VECCHIAIA**



Figura 3

INDICE DI DIPENDENZA  
O CARICO SOCIALE

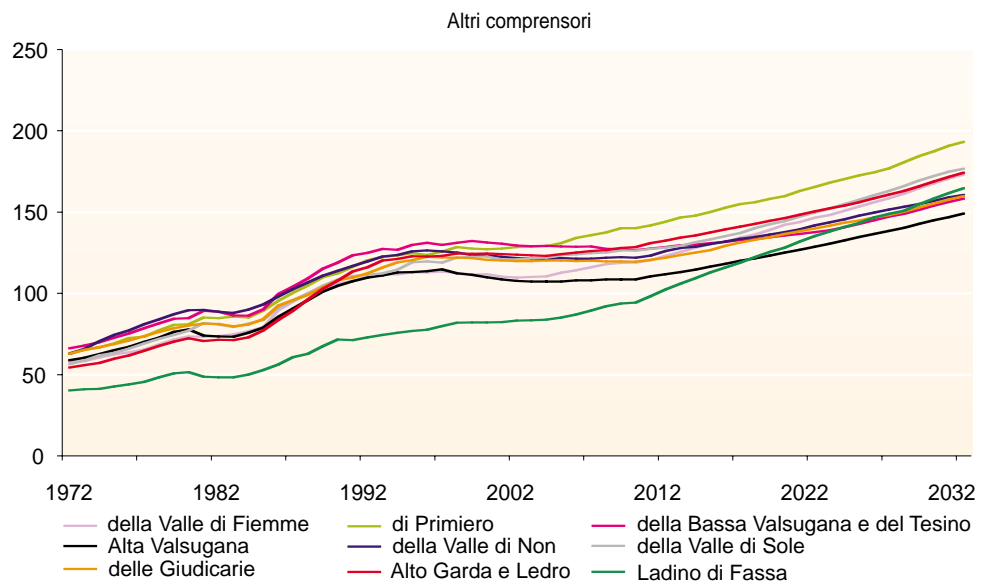
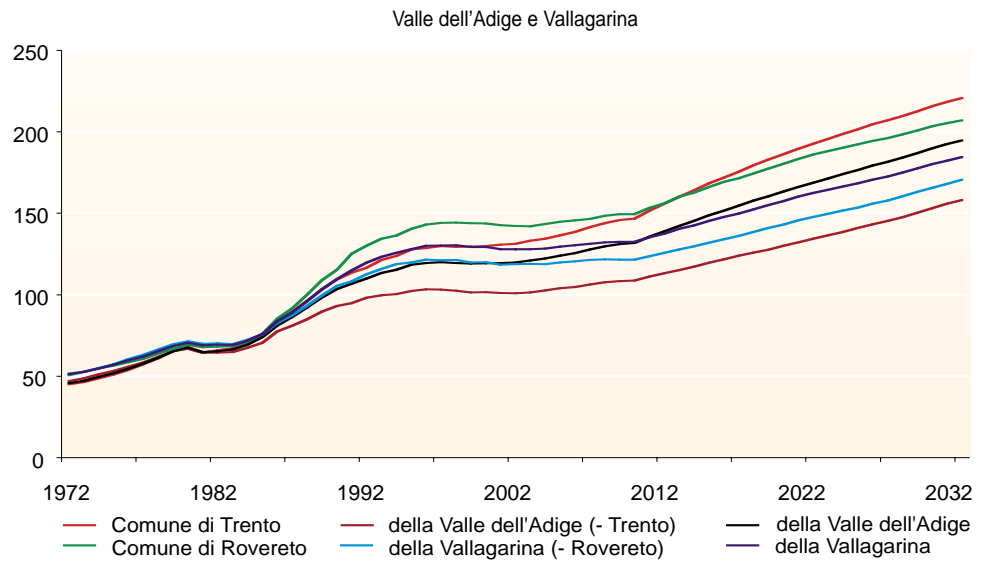
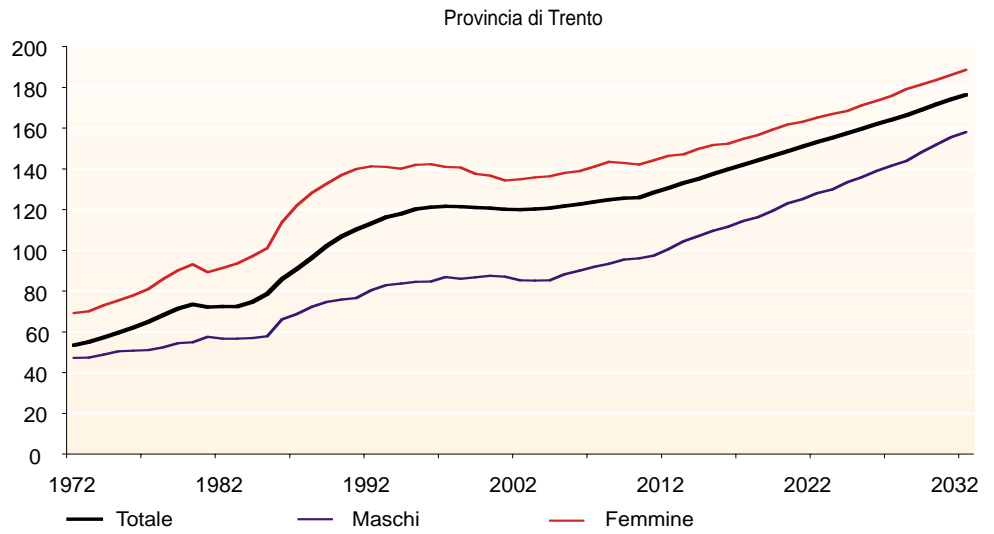

Figura 4

INDICE DI STRUTTURA  
DELLA POPOLAZIONE  
ATTIVA



Figura 5  
ETÀ MEDIA DELLA  
POPOLAZIONE

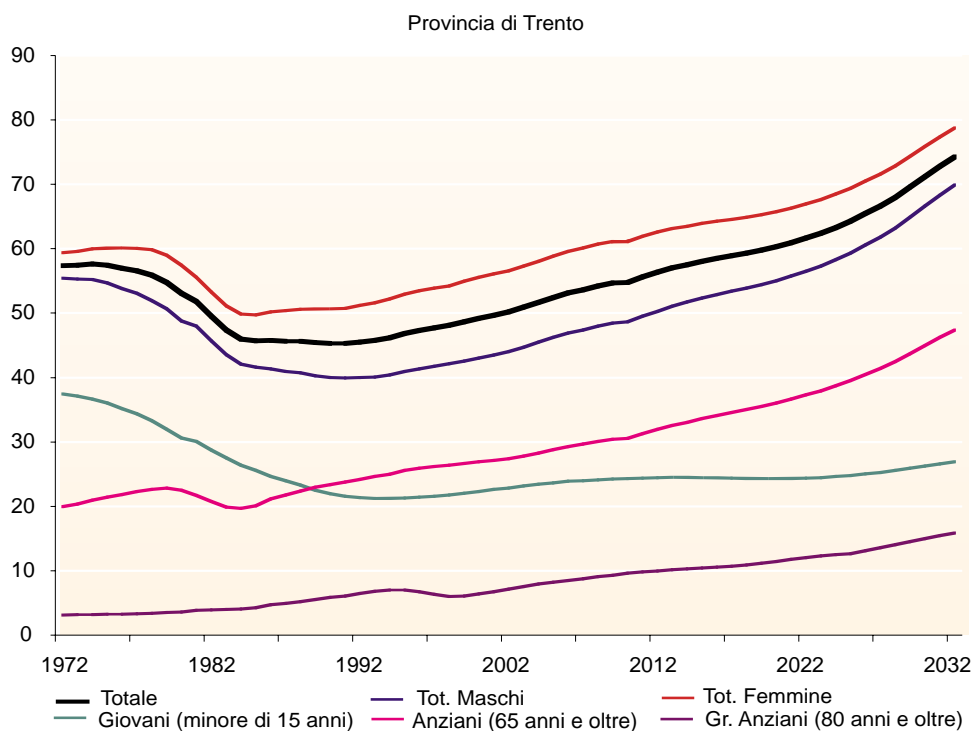



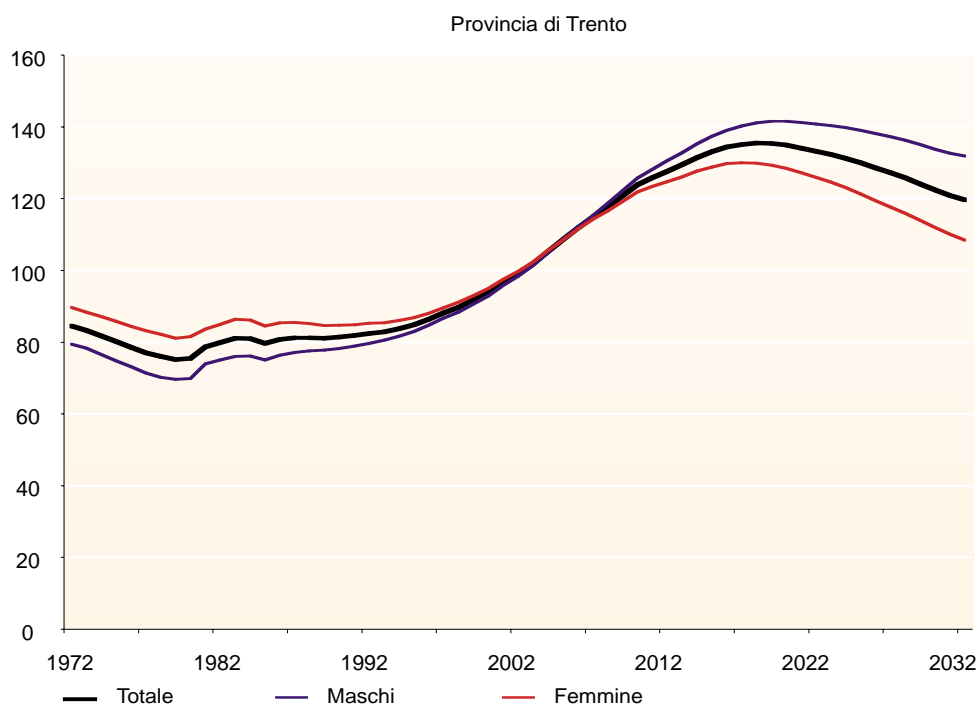

Figura 6

ETÀ MEDIA DELLE  
MADRI AL PARTO

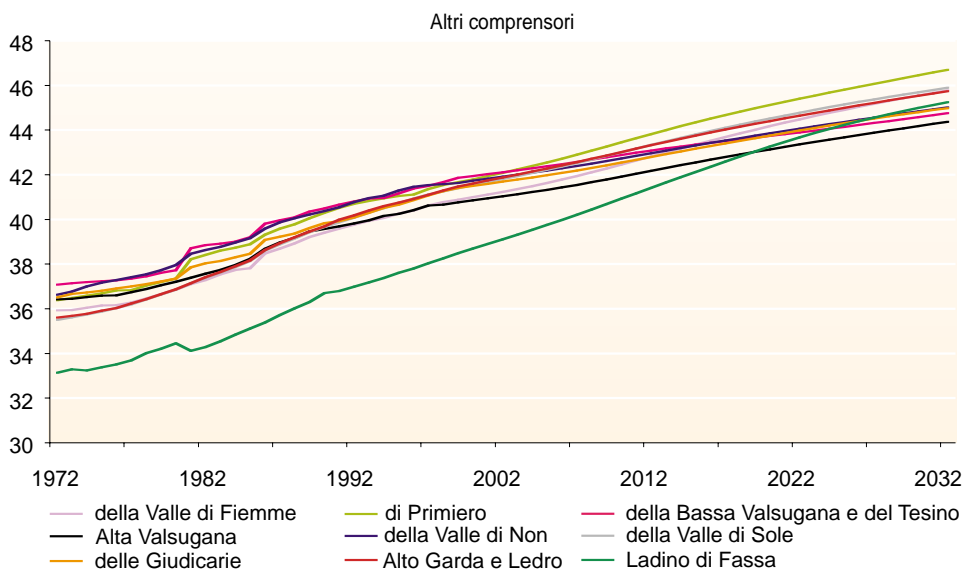
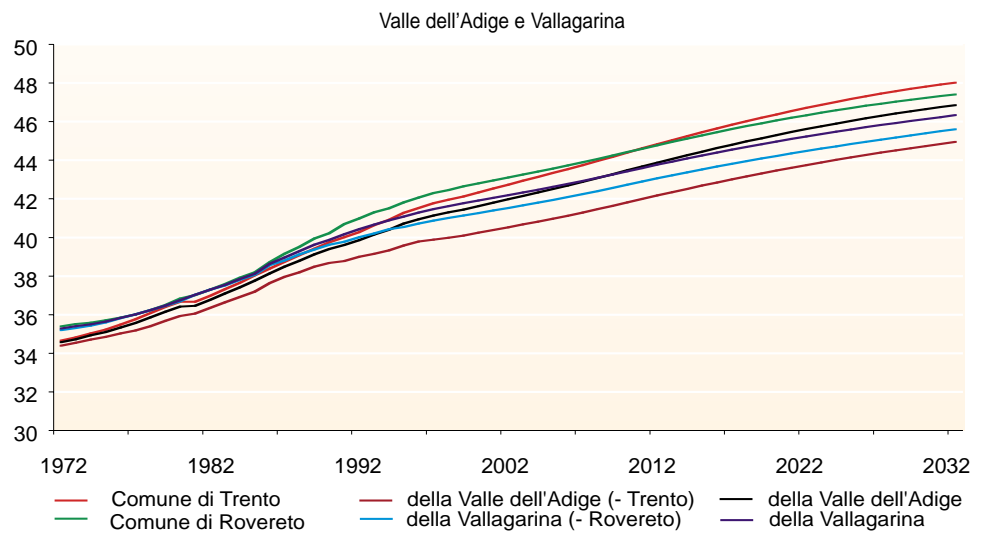
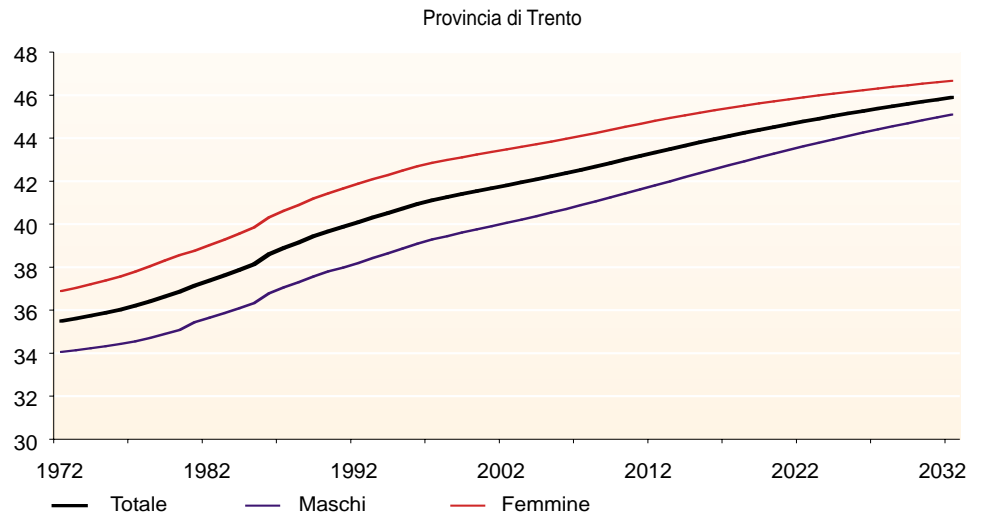

Figura 7

INDICE DI RICAMBIO DELLE DONNE IN ETÀ FERTILE

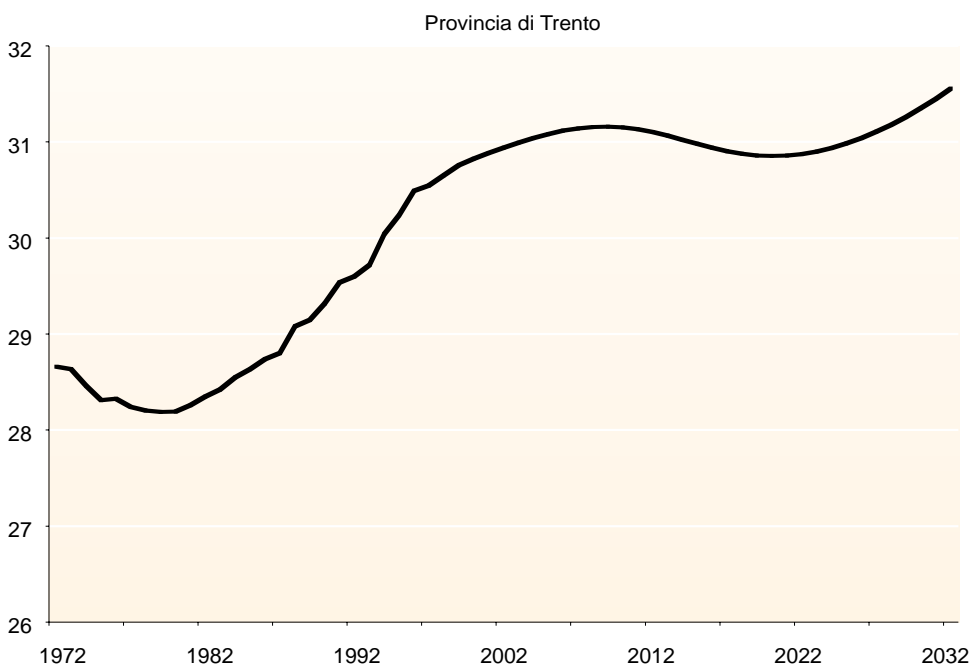

Figura 8

NATI TEORICI IN  
IPOTESI DI FECONDITÀ  
CORRENTE O  
COSTANTE



Figura 9  
TASSO DI NATALITÀ

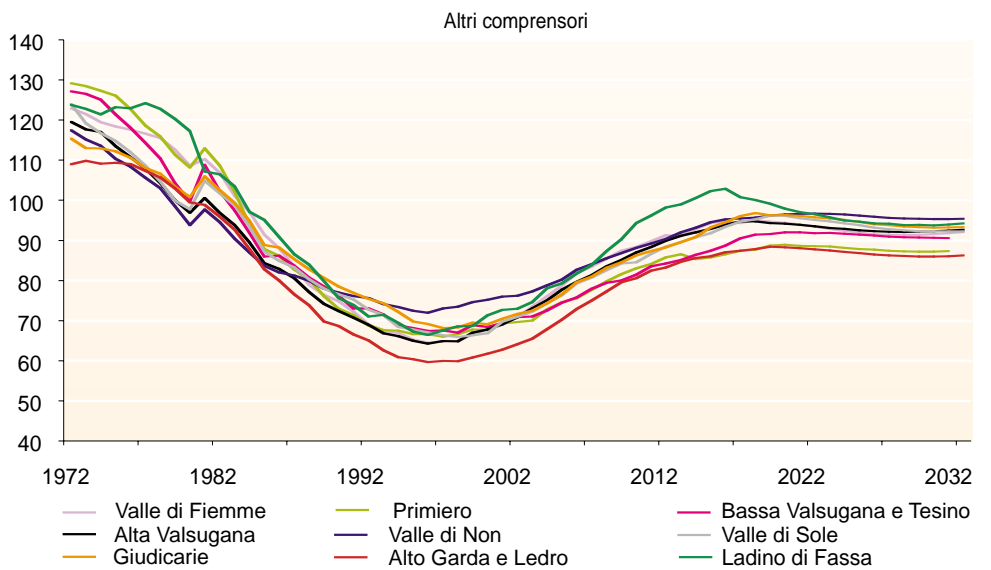
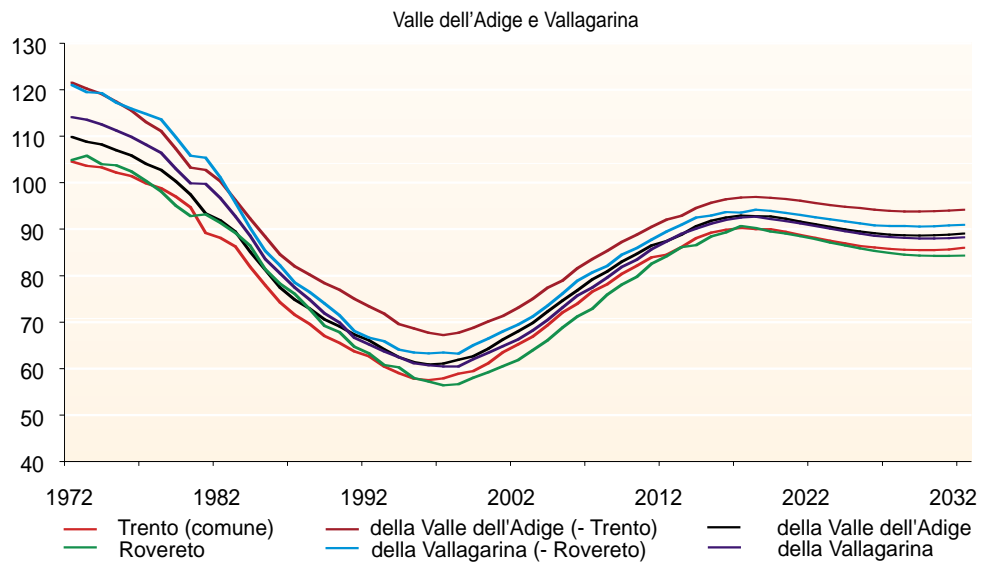
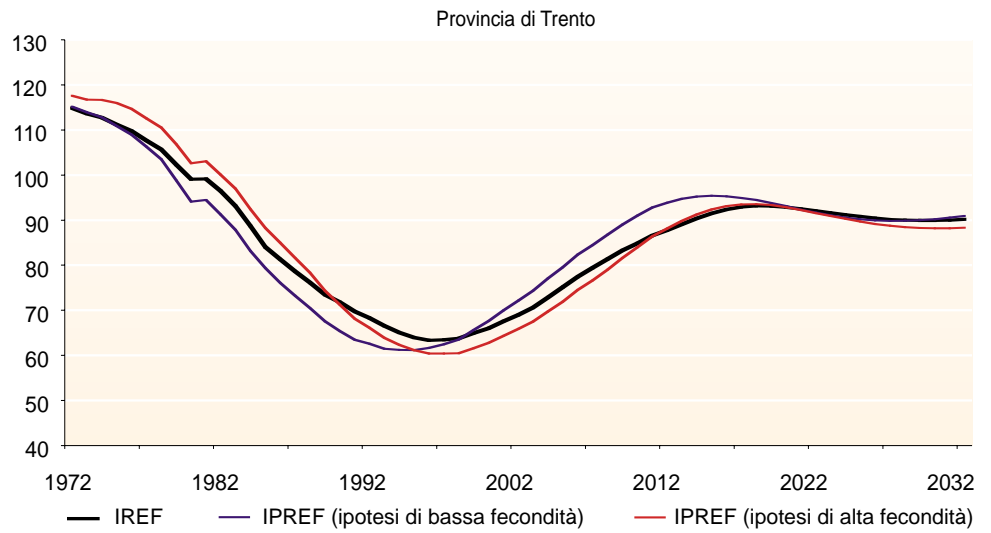



Figura 10  
TASSO DI MORTALITÀ

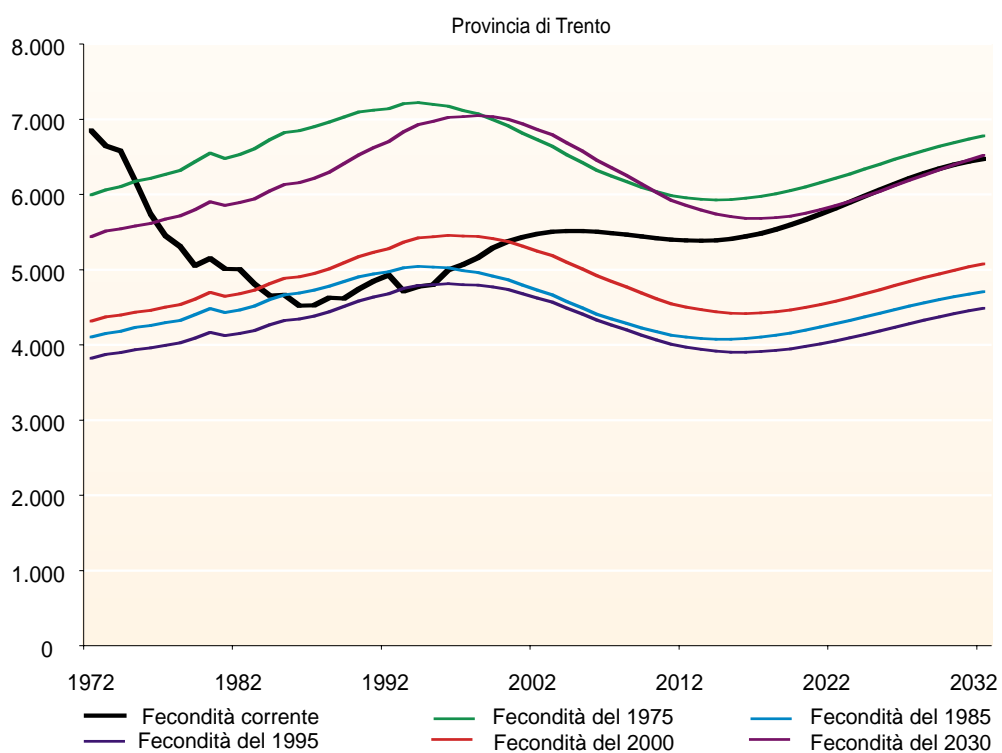
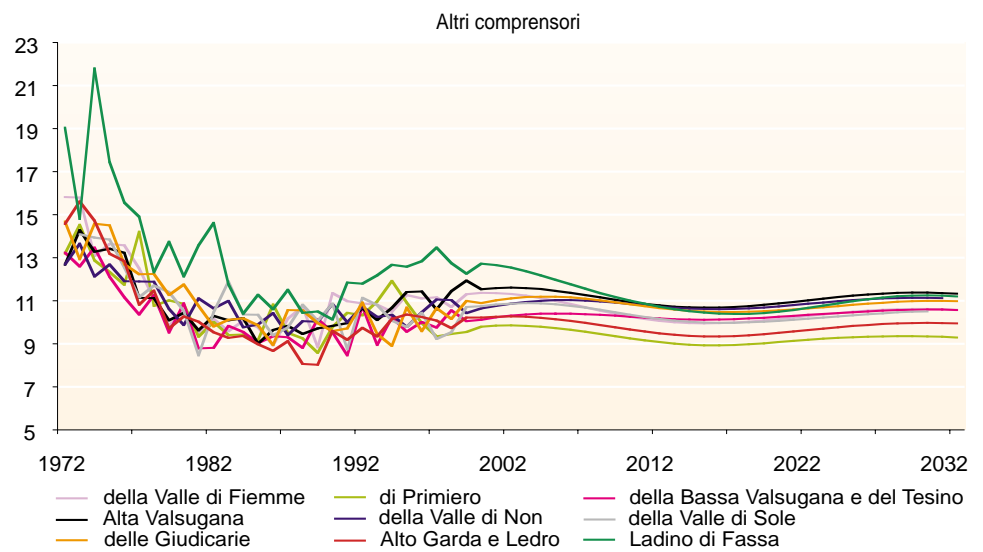
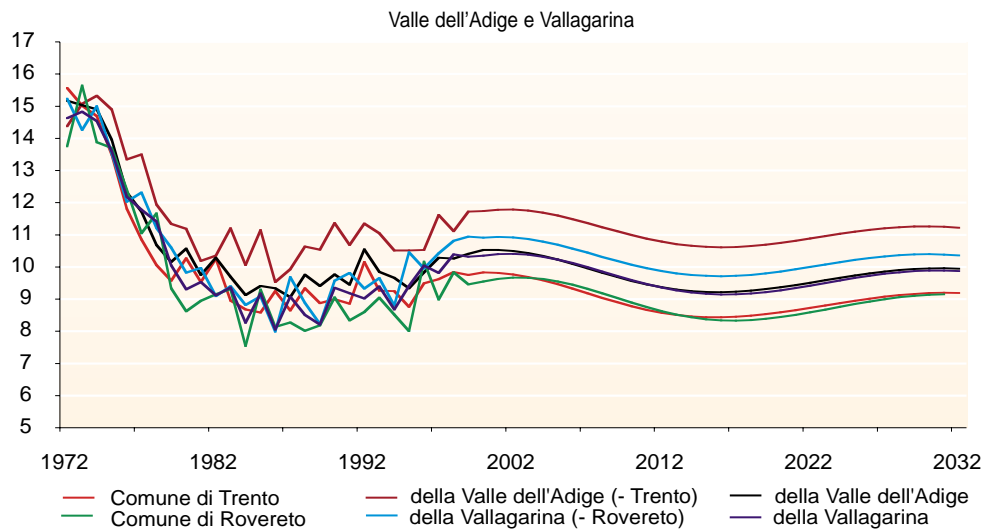
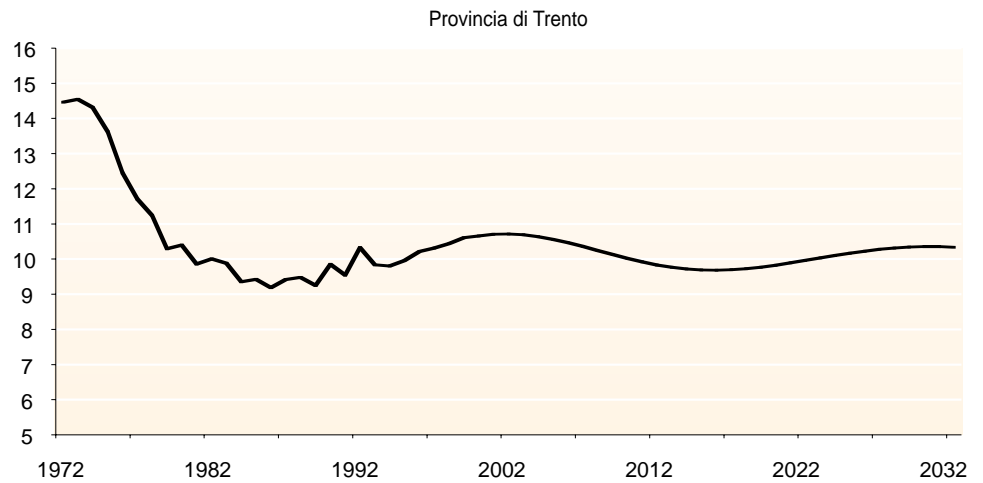

Figura 11  
TASSO DI ATTRAZIONE



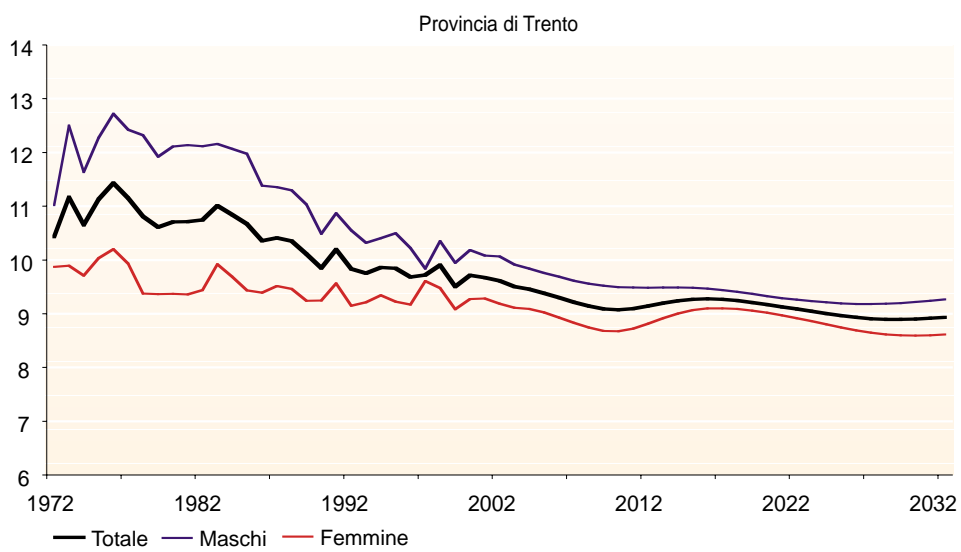

Figura 12

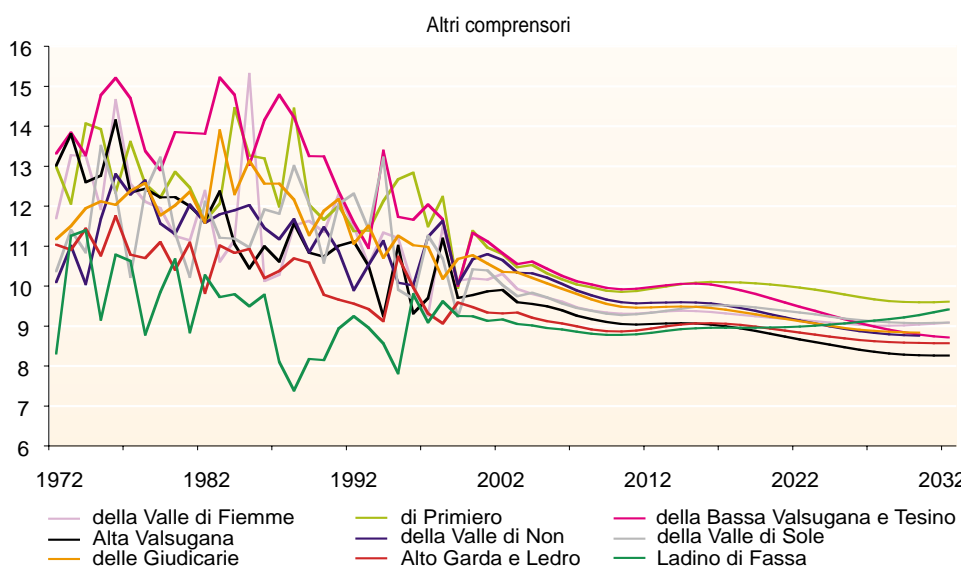
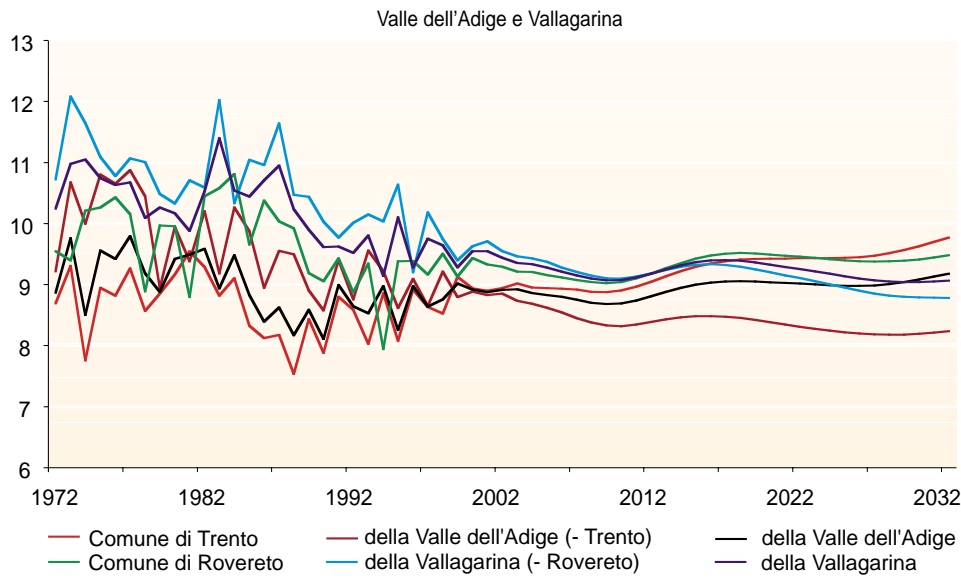
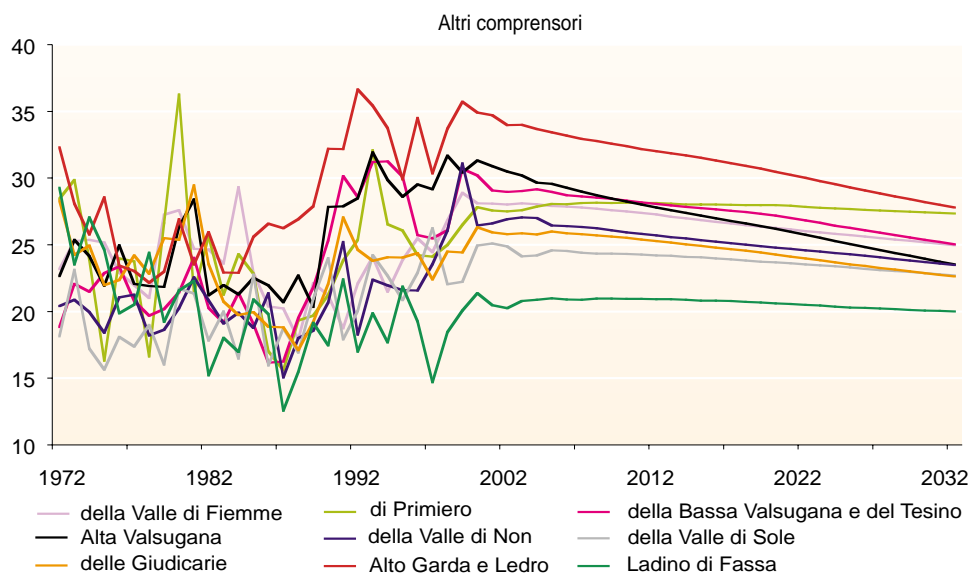
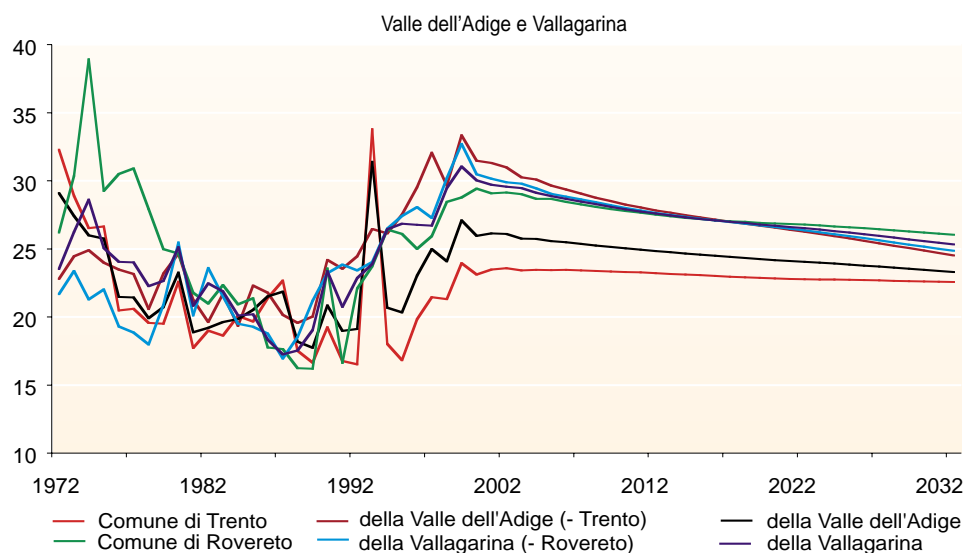
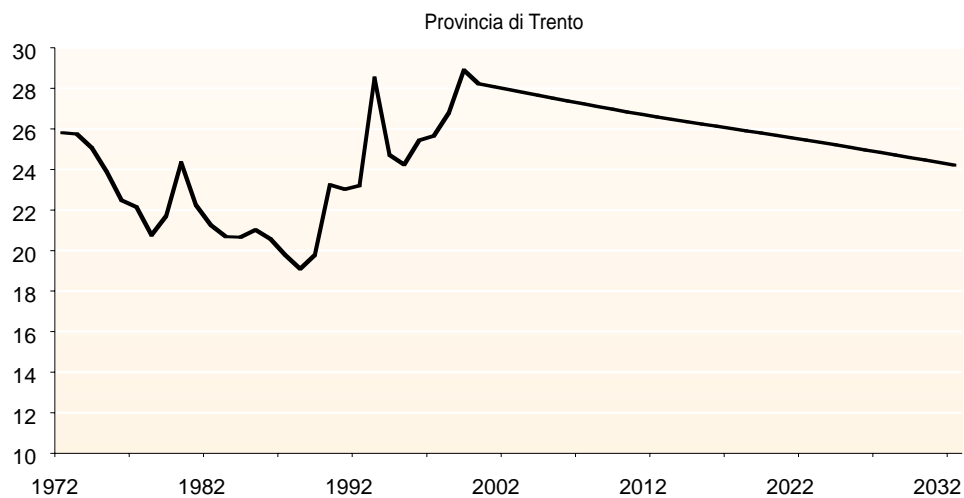
TASSO DI REPULSIONE

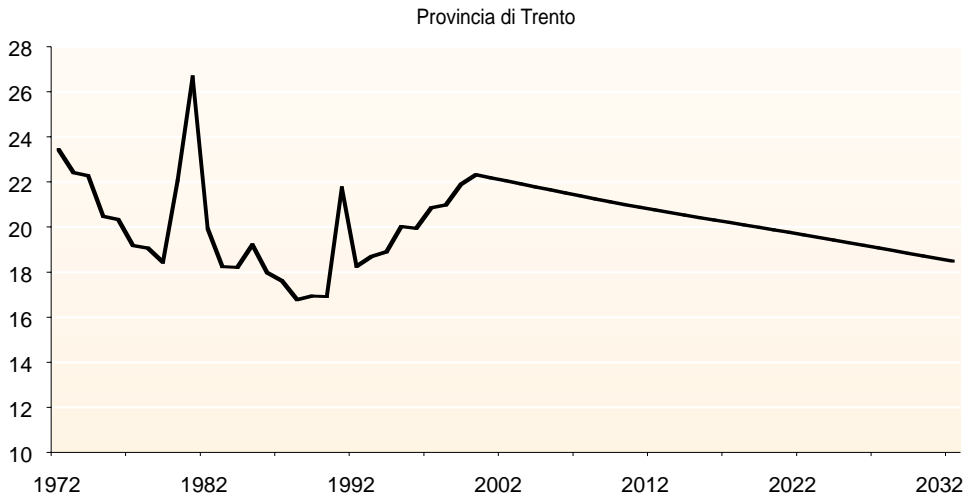

Figura 13

TASSI DI FECONDITÀ REGIONALI E PROVINCIALI

Fecondità per età della madre

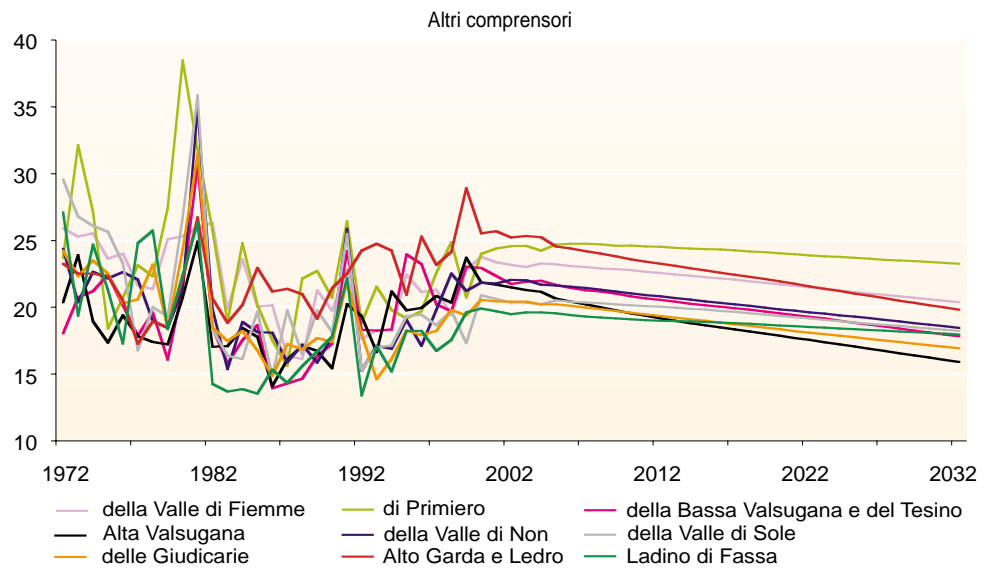
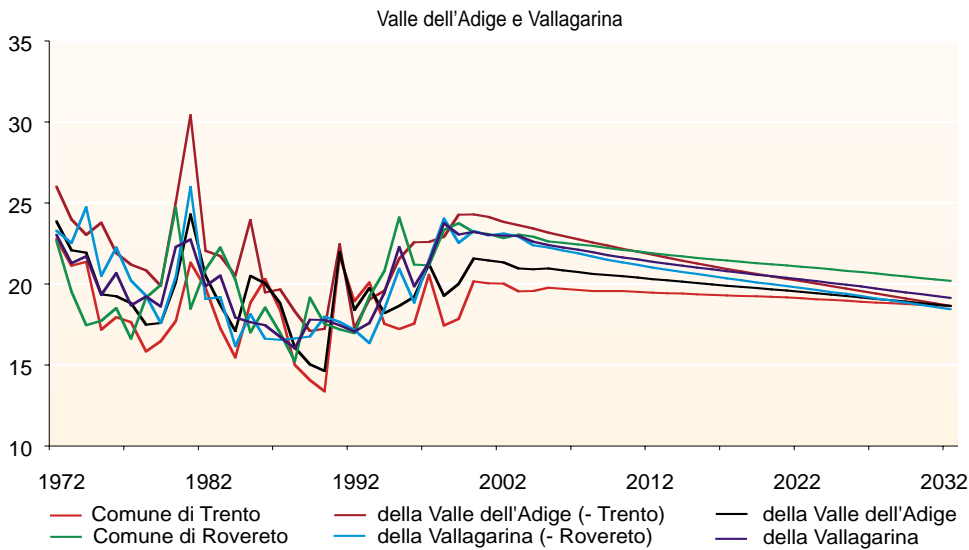
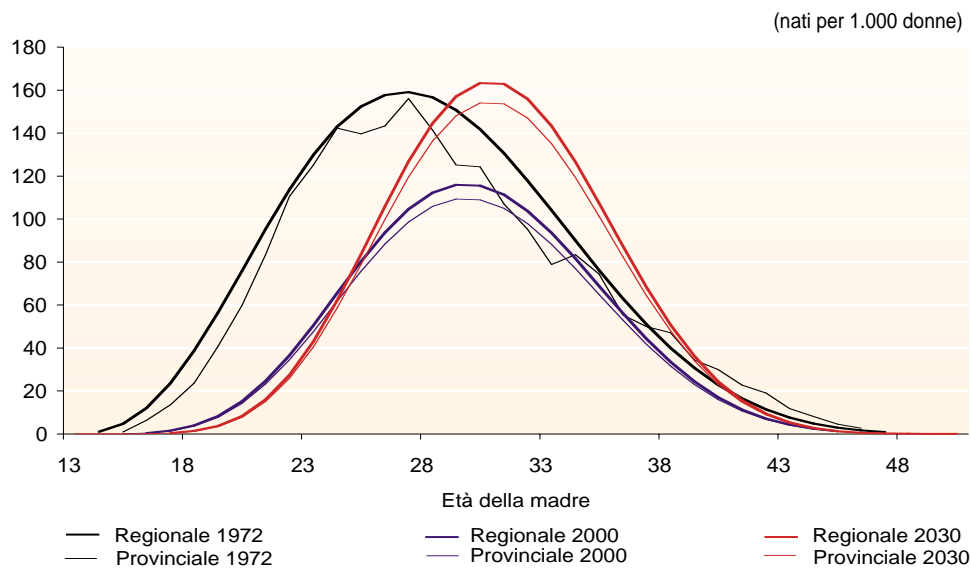

TFT regionale e provinciale

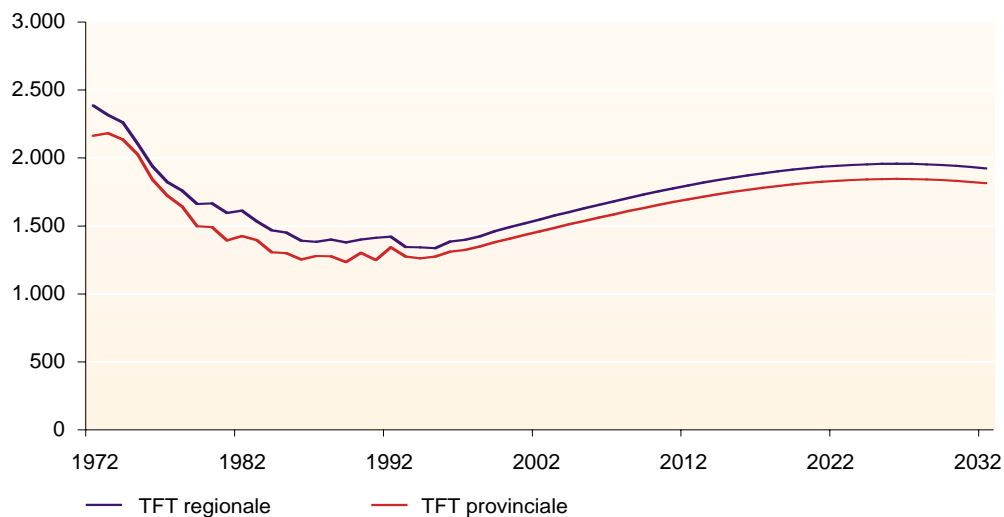

Evoluzione della fecondità provinciale cumulata







Figura 14

SPERANZA DI VITA ALLA NASCITA ED A VARIE ETÀ

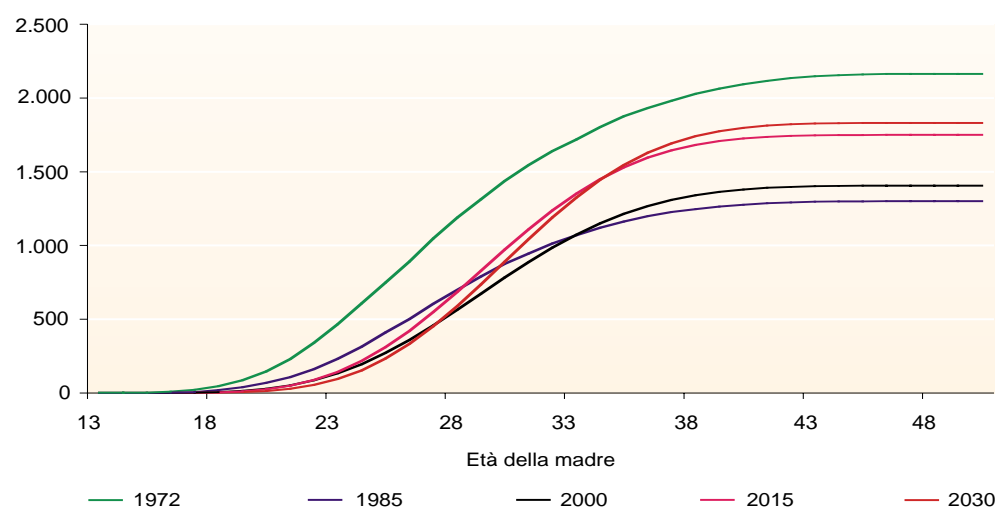
Speranza di vita alla nascita

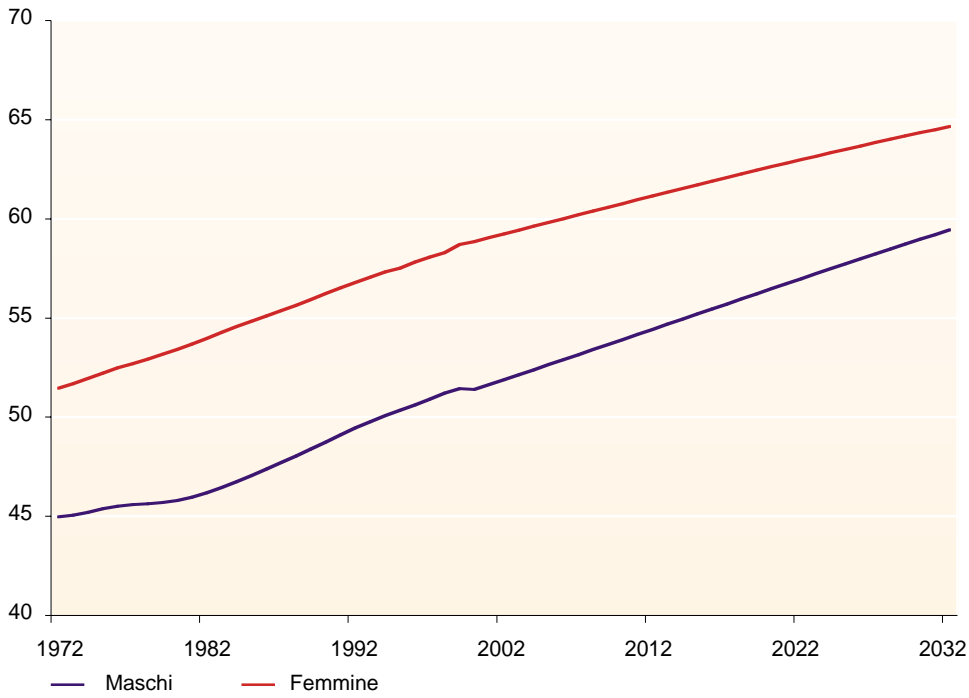
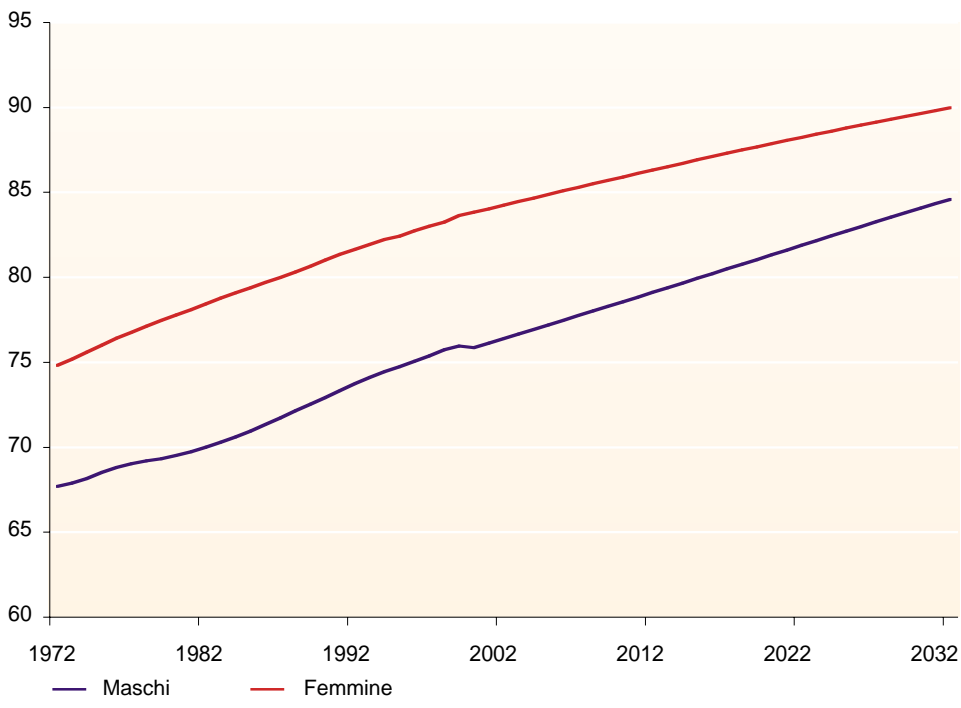

Speranza di vita a 25 anni



segue Figura 14

Speranza di vita a 50 anni

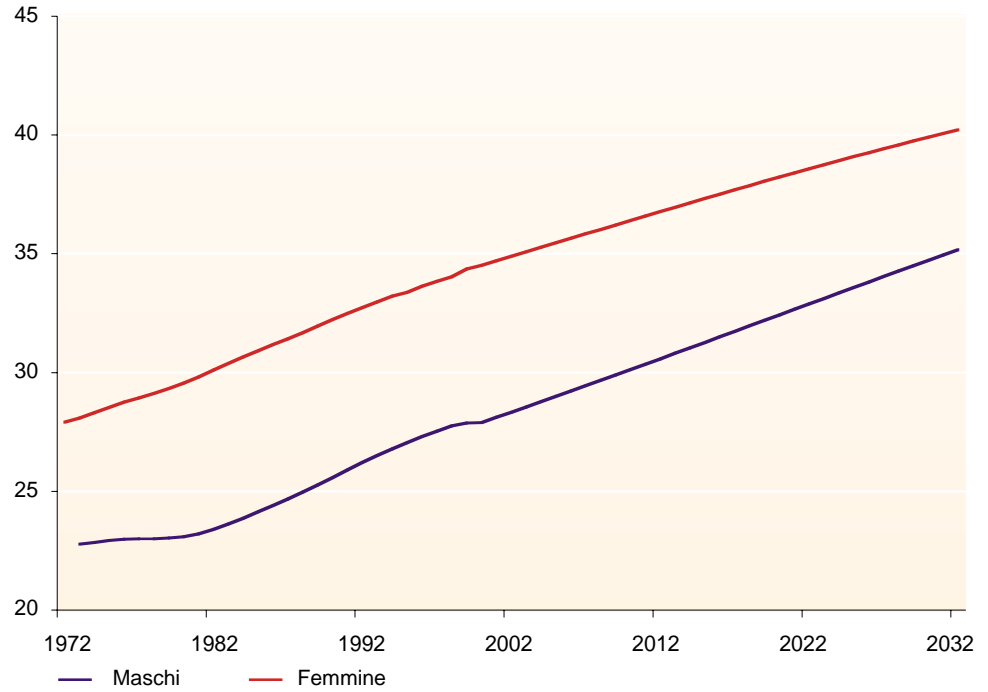

Speranza di vita a 75 anni



Figura 15

EVOLUZIONE DELLA POPOLAZIONE RESIDENTE



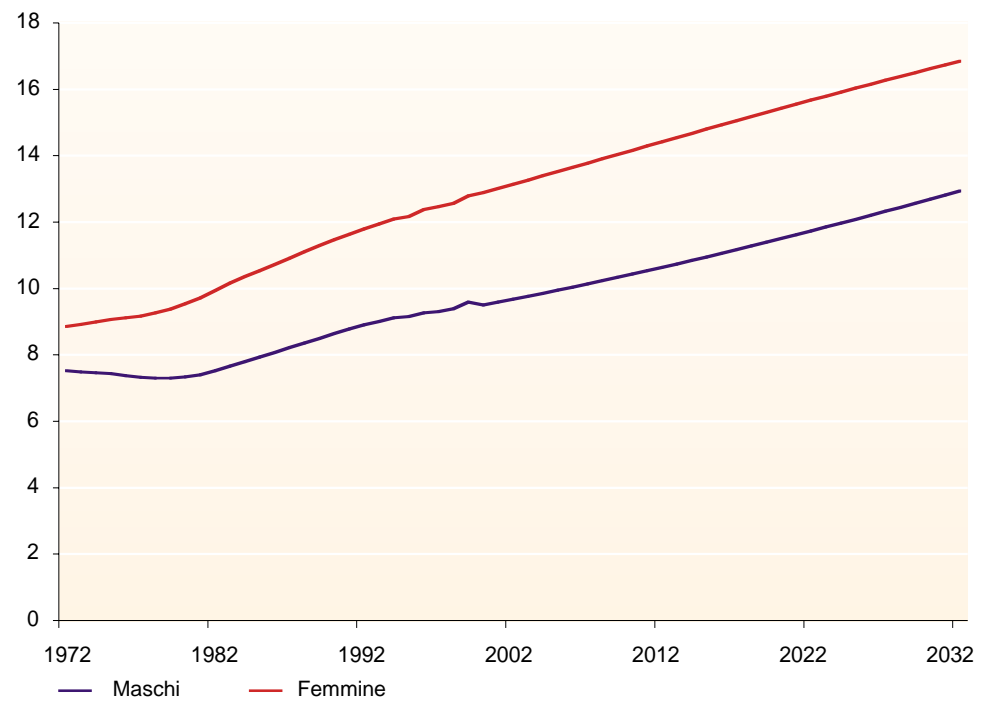
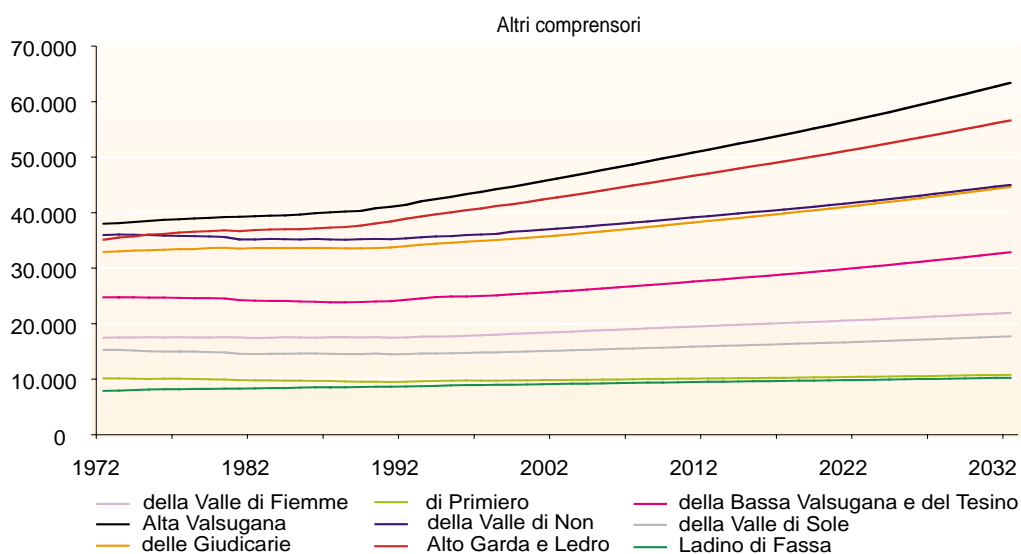
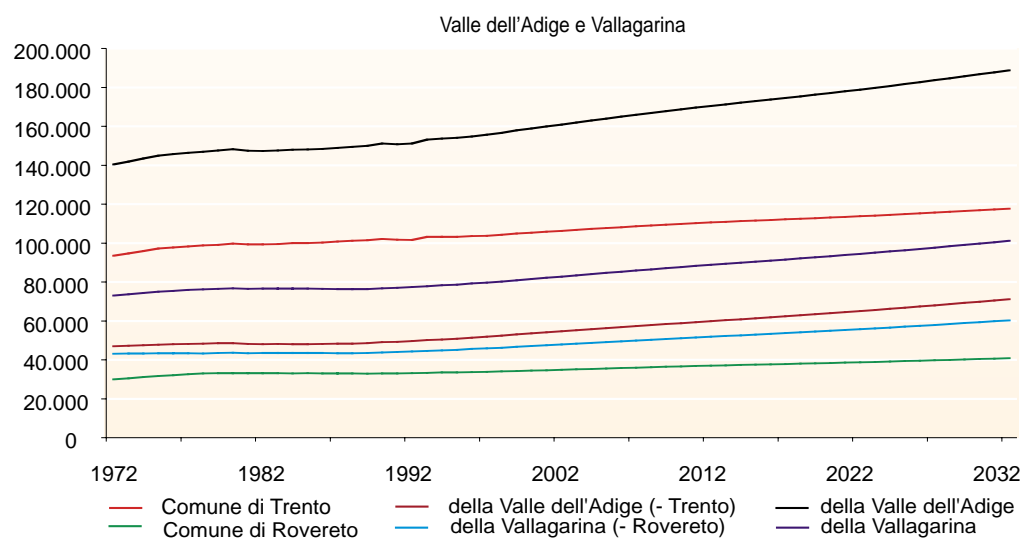
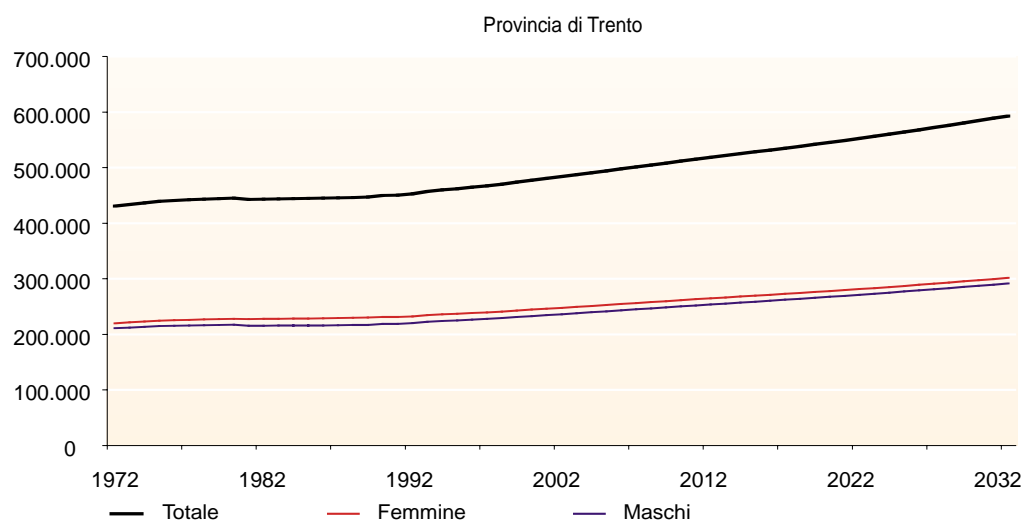

Finito di stampare  
nel mese di luglio 2001  
Tecnolito grafica - Trento